



Wisznia Mała
Moje miejsce

WIEŚCI GMINNE WISZNI MAŁEJ



Biuletyn informacyjny
Gminy Wisznia Mała
ISSN 1734-3216
wydanie bezpłatne
marzec 2022 r.

*Drodzy Mieszkańcy,
Z okazji Świąt Wielkanocnych – czasu pełnego radości i refleksji
– składam Państwu życzenia dobrego zdrowia, pogody ducha
oraz poczucia bezpieczeństwa. Niech tegoroczne święta upłyną
w rodzinnej i pełnej miłości atmosferze w gronie najbliższych osób.
Niech nadchodząca wiosna doda nowych sił, napetni wszystkich
pokojem i pozwoli stawić
czoła wszelkim codziennym
trudnościom oraz z optymizmem
spojrzeć w przyszłość.*

Wesołego Alleluja

*Wójt Gminy Wisznia Mała
Jakub Bronowicki*

**Gmina Wisznia Mała
pomaga Ukrainie**

>> str. 8-12

**Newsy
sportowe**

>> str. 14-19

**Kontynuacja gminnego
programu wymiany
pieców! Skorzystaj!**

>> str. 20

PAMIĘTAJ, ZŁÓŻ DEKLARACJĘ

o źródłach ogrzewania budynków

Szczegóły oraz gotowy druk deklaracji
na 23-24 stronie

Działania inwestycyjne gminy Wisznia Mała

Budowa sięgacza ulicy Głównej w Psarach

W Psarach rozpoczęła się budowa sięgacza ulicy Głównej. Budowany jest nowy odcinek drogi o nawierzchni z kostki betonowej z krawężnikami. W drodze wykonana została kanalizacja deszczowa, a istniejące studzienki i włazy są regulowane. Wykonawcą prac jest firma BS7 z Wrocławia, a koszt inwestycji to ponad 211 tys. zł.



Przebudowa ulicy Polnej w Wiszni Małej



Ulica Zacisze w Wysokim Kościele

Aktualnie w Wysokim Kościele rozpoczęła się budowa chodnika wraz z kanalizacją deszczową i przejściem dla pieszych na ulicy Zacisze. Zgodnie z projek-

tem pobocze drogi zostanie utwardzone oraz zostaną wykonane zjazdy do posesji. W formule „zaprojektuj i wybuduj” wybudowane zostanie także oświetlenie

przejścia dla pieszych typu LED. Zadanie jest realizowane w ramach Rządowego Funduszu Rozwoju Dróg. Koszt inwestycji to ponad 360 tys. zł.



Z kolei w Wiszni Małej rozpoczął się I etap przebudowy ulicy Polnej. Część drogi jest już wyłożona kostką betonową, wykonane zostaną

także zjazdy i dojścia do posesji oraz odwodnienia. Wykonawcą prac jest firma Ravea Sp. z o.o. z Wrocławia, a koszt inwestycji to ok. 160 tys. zł.



Odtwarzanie nawierzchni drogowych w Psarach

W miejscowości Psary kończą się prace związane z budową sieci głównej kanalizacji sanitarnej. Obecnie trwają roboty w ulicy Parkowej oraz Głównej na terenie Uniwersytetu Przyrodniczego. Aktualnie trwają prace nad odbudową dróg, wykonywana jest warstwa wiążąca w miejscu komór technologicznych oraz w miejscach, w których były prowadzone prace związane z budową sięgaczy do granicy posesji. Równocześnie prowadzone są roboty odtworzeniowe związane z układaniem podbudowy na ulicach Długiej oraz Malinowej. Układanie warstw bitumicznych planowane jest od połowy kwietnia i powinno zakończyć się na koniec maja.

Wartość robót drogowych odtworzeniowych to około 5 mln zł.



Świetlice

Dobiegła końca budowa nowych świetlic w Pierwoszowie i Machnicach. Aktualnie kończone są prace na zewnątrz budynków, a otaczający je teren nabiera blasku.

Na terenie przy **świetlicy w Pierwoszowie** w II połowie zeszłego roku powstał plac zabaw wraz z siłownią zewnętrzną, na którego budowę gmina Wisznia Mała pozyskała dofinansowanie od Stowarzyszenia Aglomeracja Wrocławska. Zakończyły się prace związane z ułożeniem kostki brukowej pod parkingi i ciągi piesze.

Natomiast w **Machnicach** pozostało jeszcze zagospodarowanie placu zabaw dla najmłodszych mieszkańców miejscowości. W tym roku obie świetlice zostaną wyposażone, co umożliwi mieszkańcom korzystanie z nowych przestrzeni publicznych.

Oba zadania są realizowane w ramach projektu pt. „Inwestycje w obiekty pełniące funkcje kulturalne” w ramach działania „Podstawowe usługi i odbudowa wsi na obszarach wiejskich” objętego Programem Rozwoju Obszarów wiejskich na lata 2014 – 2020. **Dofinansowanie do budowy obu świetlic ze środków europejskich wynosi ponad 786 tys. zł.**

Ponadto gmina Wisznia Mała złożyła wnioski na pozyskanie środków zewnętrznych w celu wyposażenia nowych świetlic i budowy siłowni zewnętrznej i placu zabaw.

W marcu 2022 roku został przygotowany wniosek o dofinansowanie zakupu wyposażenia świetlicy wiejskiej w Pierwoszowie w ramach programu Odnowa Dolnośląskiej Wsi finansowanego ze środków budżetu województwa dolnośląskiego. Zakup planowanego wyposażenia to koszt 80 tys. zł, natomiast kwota wnioskowana to 40 tys. zł.



Pierwoszów



Machnice

Natomiast w I kwartale 2022 roku gmina Wisznia Mała złożyła 2 wnioski o przyznanie pomocy z Programu Rozwoju Obszarów Wiejskich w ramach

konkursów organizowanych przez Lokalną Grupę Działania „Kraina Wzgórz Trzebnickich”. Wnioskowane działania dotyczą „Budowy siłowni zewnętrznej

i placu zabaw dla dzieci w Machnicach, gmina Wisznia Mała” oraz „Wyposażenia placów zabaw w Gminie Wisznia Mała”. Wartość pierwszego zadania wynosi

ponad 157 tys. zł (wnioskowane dofinansowanie – ok. 100 tys. zł), natomiast wartość drugiego zadania to ponad 123 tys. zł (kwota wnioskowana – ponad 78 tys. zł).

PGK w Wiszni Małej uruchomiło IBOK

Upewniamy, że Przedsiębiorstwo Gospodarki Komunalnej Sp. z o.o. w Wiszni Małej umożliwiło swoim klientom dostęp do Internetowego Biura Obsługi Klienta. Platforma internetowa, ma na celu ułatwienie i usprawnienie kontaktu z Przedsiębiorstwem.

Rozwiązanie to obejmuje m.in.:

- faktury elektroniczne
- podanie odczytu/podgląd poprzednich odczytów
- podgląd danych adresowych

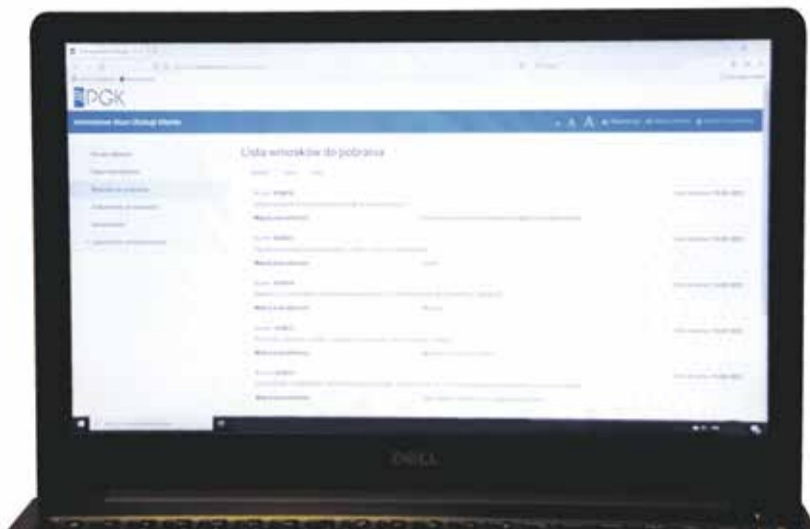

- podgląd/wydruk wystawionych faktur
- podgląd stanu należności
- wydruk listy niezapłaconych należności
- wydruk przelewu / pobranie danych do przelewu

internetowego

- podgląd usług świadczonych przez przedsiębiorstwo
- analizy kosztów (zużycia wody, zrzutu ścieków)
- tworzenie zgłoszeń eksploatacyjnych (np. zgłaszanie awarii)

Jak założyć konto

1. Wejść na stronę internetową **ibo.pgkwisznia.pl**
2. Kliknij przycisk „Rejestracja”
3. Podaj w formularzu zgłoszeniowym numer klienta, numer (otrzymanej)

faktury oraz kwotę brutto faktury.

4. Zapoznaj się z treścią Regulaminu IBO
5. Kliknij „Zapoznałem się z treścią Regulaminu ...”
6. Kliknij „Założ konto”

Zadanie zrealizowane w ramach projektu pn.: „Wdrożenie e-usług publicznych w PGK Sp. z o.o. w Wiszni Małej”, współfinansowanego ze środków Europejskiego Funduszu Rozwoju Regionalnego w ramach Regionalnego Programu Operacyjnego Województwa Dolnośląskiego 2014-2020.

Cmentarz komunalny w Krynicznie

Na początku kwietnia zostanie oddana do użytku nowa część Cmentarza Komunalnego w Krynicznie. Przygotowanie do tej inwestycji trwało kilka lat. Podczas I etapu budowy zostały wykonane prace ziemne wraz z odwodnieniem oraz prace drenarskie. Wybudowana została także kanalizacja deszczowa oraz studnie, a cały teren ogrodzono ogrodzeniem gabionowym.

W II etapie prac wykonane zostały alejki, oświetlenie, bramy i furtki oraz zamontowa-



na została pompa ręczna do studni. Teren został obsadzony drzewami i krzewami. Wzdłuż ogrodzenia posadzony został szpaler grabów kolumnowych, poszczególne sektory zostały oddzielone żywopłotem, a w przyszłości powstanie piękna aleja z posadzonych lip. Docelowo na cmentarzu przewidziano łącznie ok. 500 miejsc w formie grobów ziemnych i mурowanych oraz urnowych.

Przyłącza kanalizacyjne – apel do Mieszkańców

Zwracamy się z apelem do mieszkańców miejscowości, w których została wybudowana sieć kanalizacyjna o bezzwłoczne przyłączenie swoich nieruchomości do wybudowanej sieci. Jest to konieczne do osiągnięcia właściwego efektu ekologicznego, jak również rozliczenia dofinansowania pozyskanego na inwestycję.

Poza tym przyłączenie do sieci kanalizacyjnej to dodatkowe korzyści tj. podwyższenie jakości życia mieszkańców, wygoda czy poprawa środowiska.

Budując przyłącze do swojej nieruchomości mieszkańcy gminy Wisznia Mała mogą skorzystać z dofinansowania na ten cel w wysokości 75% kosztów budowy, nie więcej niż 5 tys. zł na jedno przyłącze.

W 2021 roku z dofinansowania

skorzystało 253 właścicieli posesji, w tym w Krzyżanowicach 54, w Psarach 35, w Szymanowie 146, w Ligocie Pięknej 13, w Strzeszowie 2, w Wiszni Małej 2 i w Wysokim Kościele 1. W ramach złożonych wniosków wypłacono mieszkańcom dotację w łącznej kwocie: **1 186 945,08 zł.**

**Przyłącz
nieruchomość
do sieci kanalizacyjnej**

Na 2022 roku w budżecie gminy zabezpieczono środki w wysokości **750 tys. zł** na budowę kolejnych przyłączy. Wnioski należy składać w PGK Sp. z o.o., a informację można uzyskać pod nr telefonu 71 711 96 40.

Budowa ścieżki rowerowej na ulicy Długiej w Szewcach

Na ulicy Długiej w Szewcach dobiegła końca budowa I etapu ścieżki rowerowej – około 1 km. Wykonana została kanalizacja deszczowa i podbudowa pod ścieżkę, na większej powierzchni ścieżki położona jest już nawierzchnia asfaltowa.

Wartość inwestycji to 1,5 mln zł. I jest to jedno z trzech zadań realizowanych przez

gminę Wisznia Mała w ramach projektu: „Budowa sieci dróg dla rowerów oraz parkingów parkuj i jedź (P&R) na terenie gmin Oborniki Śląskie, Wisznia Mała, Kobierzyce i Gminy Miasto Oleśnica”.

Wszystkie zadania uzyskały dofinansowanie w ramach Regionalnego Programu Operacyjnego Województwa Dolnośląskiego – 2014-2020 w wysokości 85%.



Oczyszczalnia ścieków w Strzeszowie

W Strzeszowie trwa rozbudowa i modernizacja oczyszczalni ścieków. W ostatnich miesiącach prace koncentrowały się na wykonaniu montażu zgarniacz osadu w komorze osadu czynnego. W budynku technicznym wykonano roboty rozbiórkowe, fundamenty i kanały wewnętrzne, posadzki, ściany działowe oraz zamontowano dmuchawy. Z kolei w Budynku stacji odwadniania osadu zamontowano następujące urządzenia technologiczne: linie

odwadniania osadu, macerator (rozdrabniacz), granulator osadów, linię do higienizacji i transportu osadu oraz zbiornik wody technologicznej, wykonano również okładziny ścian. Zamontowano główną szafę AKPiA oraz zabudowano główną rozdzielnicę elektrycznej RG wraz z wyposażeniem. Planowany termin zakończenia realizacji to lipiec 2022 roku.

Wartość robót to **15,6 mln zł**, w tym dofinansowanie ze środków gminnych to **11,1 mln zł**.



Inwestycje Powiatu Trzebnickiego

Przebudowa ulicy Strzeszowskiej w Szewcach

W przedostatni dzień 2021 roku odbył się odbiór ciągu pieszo-rowerowego wzdłuż ulicy Strzeszowskiej w Szewcach. To już kolejny zakończony odcinek, tym razem przebiegający od skrzyżowania z ulicą Nową w stronę kościoła (droga powiatowa nr 1367D).

Wcześniej został wykonany fragment ciągu od skrzyżowania z ul. Nowa do ulicy Sportowej. A na początku 2022 roku rozpoczęła się budowa kolejnego etapu: od skrzyżowania z ulicą Sportową do cmentarza. Równocześnie zostanie przebudowane ok. 1,4 km jezdni na odcinku od ul. Nowej w

kierunku Ozorowic.

Dzięki temu już niedługo wzdłuż ulicy Strzeszowskiej powstanie ciąg pieszo-rowerowy o długości ok. 1,2 km, który znacznie poprawi bezpieczeństwo zarówno pieszych, jak i rowerzystów. Inwestycje są realizowane przez Powiat Trzebnicki, który dzięki dobrej współpracy z gminą Wisznią Małą sukcesywnie poprawia stan dróg i ciągów pieszych na terenie naszej gminy.

Nakłady poniesione na budowę 1,2 km ciągu pieszo-rowerowego (od ulicy Bocznej do ulicy Sportowej) wyniosły około **2 mln zł**.



Ciąg pieszo-rowerowy wzdłuż ulicy Strzeszowskiej w Szewcach



Z kolei wzdłuż ulicy Strzeszowskiej w Szewcach (droga powiatowa nr 1367D) od skrzyżowania z ulicą Sportową do cmentarza rozpoczęła się budowa ciągu pieszo-rowerowego. Obecnie przygotowana jest podbudowa. Poza budowę ciągu pieszo-rowerowego rozpoczęły się prace związane z przebudową jezdni na odcinku ok. 1,4 km od ul. Nowej do skrzyżowania w kierunku Ozorowic. Inwestycja jest realizowana przez Powiat Trzebnicki. **Koszt realizacji zadania: ok. 2,5 mln zł, w tym ok. 1,25 mln zł dofinansowania z Rządowego Funduszu Rozwoju Dróg.**

Dofinansowanie uzyskane w okresie 01.01.2022 – 25.03.2022 r.

„Cyfrowa Gmina”

Gmina Wisznia Mała pozyskała dofinansowanie na modernizację wyposażenia elektronicznego Urzędu Gminy w kwocie 100 tysięcy złotych w ramach programu „Cyfrowa Gmina”. Jest on realizowany ze środków Europejskiego Funduszu Rozwoju Regionalnego, Program Operacyjny Cyfrowa Polska.

W ramach projektu przewidziano zakup 26 komputerowych stacji roboczych, 43 licencji oprogramowania do zarządzania komputerami użytkowników oraz przeprowadzenie diagnozy cyberbezpieczeństwa. Umowę

o dofinansowanie podpisano 21 lutego 2022 r.

Termin realizacji projektu: 18 m-cy od zawarcia umowy, ale nie dłużej niż do 30 września 2023 r.

Wartość całkowita = 100.000,00 zł
Wartość kwalifikowana = 100.000,00 zł
Wartość dofinansowania = 100.000,00 zł

Oś priorytetowa V Rozwój cyfrowy JST oraz wzmocnienie cyfrowej odporności na zagrożenia REACT-EU, działanie 5.1 Rozwój cyfrowy JST oraz wzmocnienie cyfrowej odporności na zagrożenia.



GRANTY PPGR

Gmina Wisznia Mała uzyskała dofinansowanie w wysokości 527500,00 zł na zakup sprzętu komputerowego (laptopów) w ramach projektu grantowego „Wsparcie dzieci z rodzin popegeerowskich w rozwoju cyfrowym – Granty PPGR”.

Obecnie oczekuje na podpisanie umowy o powierzenie grantu z Centrum Projektów Polska Cyfrowa. Kolejnym etapem będzie procedura przetargowa i wyłonienie Wykonawcy zadania.

Projekt „Granty PPGR” ma na celu wsparcie rodzin z dziećmi z terenów popegeerowskich w zakresie dostępu do sprzętu komputerowego oraz dostępu do

Internetu. Z programu można otrzymać dofinansowanie na:

- sprzęt komputerowy z urządzeniami peryferyjnymi i akcesoriami oraz niezbędnym oprogramowaniem, umożliwiającym pracę zdalną, w tym niezbędne akcesoria i oprogramowanie dla osób z niepełnosprawnościami;
- ubezpieczenie zakupionego sprzętu komputerowego;
- usługę zapewniającą dostęp do Internetu na sprzęcie komputerowym zakupionym w ramach projektu, w przypadku gdy opiekun prawny w oświadczeniu wskaże na brak możliwości zapewnienia usługi dostępu do Internetu.

Projekty przygotowane do realizacji

„Edukacja w gminie Wisznia Mała - nowe otwarcie”

Gmina Wisznia Mała nie zwalnia tempa w realizacji projektów dla szkół i pozyskiwaniu dofinansowania na różnorodne działania edukacyjne. Na początku 2022 roku uzyskano dotację na piąty już projekt w ramach Regionalnego Programu Operacyjnego Województwa Dolnośląskiego 2014-2020, działanie 10.2 Zapewnienie równego dostępu do wysokiej jakości edukacji podstawowej, gimnazjalnej i ponadgimnazjalnej. Wedle naszej wiedzy jesteśmy jedyną gminą w województwie, która

uzyskała dofinansowanie w aż pięciu odrębnych konkursach dla szkół organizowanych przez Urząd Marszałkowski.

Nowe przedsięwzięcie obejmuje wszystkie 4 szkoły z gminy Wisznia Mała w zakresie realizacji zajęć dodatkowych dla dzieci od I do VIII klasy, w tym także zajęć pozaszkolnych, jak również konsultacji dla rodziców. Są to:

- Matematyka rozwijająca – 475 godzin i wyrównawcza – 450 godzin;
- Nauki przyrodnicze – 325 godzin stacjonarnych + 20 wyjazdów na zajęcia pozaszkolne o wartości ponad 90 tys. zł;

Nowe projekty w trakcie realizacji

Fundusz Rozwoju Dróg Samorządowych

Trwa realizacja zadań współfinansowanych ze środków Funduszu Rozwoju Dróg Samorządowych, w ramach którego w 2021 roku Gmina Wisznia Mała podpisała umowy o dofinansowanie realizacji zadań:

„Budowa przejścia dla pieszych droga 104929D, ul. Zaciśze, Wysoki Kościół”. Wartość dofinansowania - 200.000,00 zł

„Budowa przejścia dla pieszych droga 104933D, ul. Polna, Psary” Przejścia dla pieszych. Wartość dofinansowania - 200.000,00 zł

W chwili obecnej w obu w/w projektach trwają prace projektowe.

Laboratoria przyszłości

W ostatnim kwartale 2021 r. gmina Wisznia Mała pozyskała kolejne dofinansowanie dla naszych szkół. Tym razem w ramach ogólnokrajowego programu pn. „Laboratoria Przyszłości” przewidującego doposażenie szkolnych pracowni przedmiotowych obejmujące m.in.: drukarki 3D, mikrokontrolery, sprzęt do nagrań audiowizualnych, roboty edukacyjne, stoły do doświadczeń fizyko-chemicznych oraz inne wyposażenie niezbędne do prowadzenia nauki eksperymentalnej. Wielkość przyznanego dofinansowania wy-

nosi łącznie 295.900,00 zł i jest podzielona na szkoły zgodnie z liczbą dzieci tj.:

- SP w Krynicznie – 74.700,00 zł
- SP w Psarach – 91.200,00 zł
- SP w Szewcach – 60.000,00 zł
- SP w Wiszni Małej – 70.000,00 zł

Warto podkreślić, że poziom dofinansowania wynosi 100% i nie ma potrzeby wkładu własnego. Wyposażenie laboratoryjne dla szkół zostanie zakupione w pierwszym półroczu 2022 roku.



Przedszkole i żłobek w Krynicznie

Gmina Wisznia Mała prowadzi intensywne działania na rzecz rozwoju edukacji i opieki nad dziećmi w gminie, czego efektem jest m.in. pozyskanie w IV kwartale 2021 roku dofinansowania ze środków krajowych w ramach programu „Polski Ład” na budowę przedszkola w Krynicznie. Łącznie jest to kwota 4.999.700,00 zł. Wielkość wkładu własnego oszacowano na 882.300,00 zł tj. 15%. Niemniej ostateczna wartość inwestycji będzie ustalona po wyłonieniu wykonawcy i podpisaniu umowy na realizację. Budowę planuje się rozpocząć już w 2022 roku i powinna zostać zakończona w 2023 roku.



Zadanie obejmuje budowę budynku 3 oddziałowego z 1 oddziałem żłobkowym o powierzchni ok. 680 m2 wraz z przygotowaniem i zagospodarowaniem terenu. Umożliwi to edukację przedszkolną dla 75 dzieci oraz opiekę nad dziećmi w wieku do 3 lat dla kolejnych 25 dzieci. Będzie to istotny wkład w zabezpiecze-

nie potrzeb w tym zakresie na terenie gminy, a łącznie z projektami szkolnymi „Laboratoria przyszłości” oraz „Edukacja w gminie Wisznia Mała - nowe otwarcie” stanowić będzie kompleksowy rozwój edukacji na terenie gminy w całym zakresie wieku dzieci, za który odpowiada nasz samorząd.

ne na potrzeby realizacji w/w zajęć.

- Język angielski – 400 godzin;
- Robotyka – 350 godzin;
- Zajęcia logopedyczne – 300 godzin;
- Zajęcia korekcyjno-kompensacyjne – 300 godzin;
- Opieka psychologiczno-pedagogiczna – 175 godzin;
- Gimnastyka korekcyjna – 275 godzin;
- Zajęcia rozwoju emocjonalno-społecznego – 50 godzin;
- Konsultacje dla rodziców – 110 godzin.

Ponadto w projekcie zostaną zakupione materiały dydaktycz-

ne na potrzeby realizacji w/w zajęć.

Podstawowy wskaźnik projektu: Liczba osób objętych wsparciem w zakresie zwalczania lub przeciwdziałania skutkom pandemii COVID-19 = 649 osób.

Wartość całego projektu wynosi 528 434,25 zł, a kwota dofinansowania jest równa 448 184,25 zł. Wkład własny będzie wniesiony w całości w postaci rzeczowej, niepieniężnej. Projekt nie wymaga więc dofinan-

sowania z budżetu gminy.

Realizację zajęć zaplanowano w okresie od 01 września 2022 r. do 23 czerwca 2023 r. (koniec roku szkolnego 2022/2023). Dzięki temu możliwe będzie płynne przejście od kończącego się w 2022 roku projektu pn. „Nowoczesna edukacja dla gmin Wisznia Mała i Oborniki Śląskie” do nowego przedsięwzięcia, w pełni odpowiadającego na potrzeby uczniów i uczennic naszych szkół. RJ



Podziękowania dla Pana Marcina Wardziaka

Pan Marcin Wardziak, mieszkaniec Strzeszowa, zapobiegł rozprzestrzenieniu się ognia przy budynku nowej świetlicy. Wójt Jakub Bronowicki zaprosił go do urzędu gminy, by osobiście podziękować za podjęte działania.

6 lutego pan Marcin przejeżdżając na rowerze obok nowej świetlicy zauważył ogień w koszu na śmieci, stojącym bezpośrednio przy budynku. Długo nie namyślając się wrócił do domu po wodę i zdążył ugasić ogień, zanim rozprzestrzenił się na świetlicę. Dzięki jego natychmiastowej reakcji nie doszło do tragedii, jaką mógł być pożar budynku.

Nagranie z monitoringu umożliwiło ustalenie wandal, którzy podpalili kosz, a sprawa została zgłoszona na policję. Na terenie gminy co pewien czasu odnotowuje-



my akty wandalizmu – niszczenia mienia gminnego. W związku z tym apelujemy do Państwa o uwagę i reagowanie w przypadku niepokojących zachowań. Jak również zwracamy się do rodziców z prośbą o rozmowę z dziećmi i zwrócenie uwagi jak spędzają wolny czas.

Panu Marcinowi bardzo dziękujemy za bezinteresowną pomoc i zaangażowanie w ochronę naszego wspólnego mienia.

Szkolenie z rolnictwa precyzyjnego



Wśród 16 marca, w nowej świetlicy w Pierwszowie, odbyło się szkolenie dla rolników z zakresu teledetekcji satelitarnej oraz rolnictwa precyzyjnego. Wójt Jakub Bronowicki przywitał wszystkich przybyłych oraz szkoleniowców.

Szkolenie prowadził przedstawiciel firmy Agrospace. Podczas spotkania uczestnicy dowiedzieli się jak zwiększyć jakość i ilość swoich plonów, zaoszczędzić czas, zaoszczędzić paliwo, ilość stosowanych nawozów i środków ochrony roślin, zmniejszyć obciążenie dla środowiska (im mniej nawozów zastosujemy na polu, tym

mniej tych nawozów zostanie wypłukanych do cieków wodnych) oraz jak dostosować się do zmian klimatu.

Rolnicy biorący udział w szkoleniu najbardziej zainteresowani byli możliwością korzystania z darmowej aplikacji EO Browser oferującej DARMOWE zdjęcia satelitarne. Za pomocą aplikacji można wyszukiwać oraz pobierać zdjęcia pochodzące z satelit: Satinel i Landsat, a także przetwarzać obrazy ze wskazaniem wskaźników używanych w rolnictwie.

Link:

<https://apps.sentinel-hub.com/eo-browser/>

Nowy samochód dla Klubu „Senior+”

W piątek 21 stycznia wójt Jakub Bronowicki odebrał kluczyki do nowego gminnego samochodu, przeznaczonego do transportu osób niepełnosprawnych. Samochód został kupiony na potrzeby Klubu „Senior+” w Ligocie Pięknej.

Gmina od 4 lat zapewnia codzienny dowóz seniorów do Klubu. Nowy pojazd zapewni organizację bezpiecznego transportu osobom wymagającym szczególnej troski.

Kupiony samochód to 9-cio osobowy (kierowca + 8 pasażerów) Ford Transit Custom przystosowany do przewozu osób niepełnosprawnych, w tym osoby na wózku inwalidzkim. Wartość samochodu to 182,8 tys. zł, z czego 84 tys. zł to środki z PFRON-u.



Zakup został współfinansowany ze środków Państwowego Funduszu Rehabilitacji Osób Niepełnosprawnych w ramach „Programu wyrównywania różnic między regionami III”.

4 urodziny Klubu „Senior+” w Ligocie Pięknej

17 stycznia seniorzy z Klubu „Senior+” w Ligocie Pięknej świętowali 4. rocznicę istnienia klubu. Z tej okazji Dyrektor GOPS Agnieszka Gaweł-Karwatka, w imieniu wójta Jakuba Bronowickiego, przekazała uczestnikom klubu najserdeczniejsze życzenia, listy gratulacyjne oraz prezent. Z życzeniami przybył również sołtys Ligoty Pięknej Wiesław Czudziak.

Największą niespodzianką był wyjątkowy, pełen pasji pokaz tanga argentyńskiego w wykonaniu małżeństwa: Moniki Berdowskiej i Ayada Zia. Tancerze przeprowadzili także krótkie



warsztaty dla chętnych z podstawowych kroków tanga. Seniorzy z dużym entu-

zjazmem próbowali swoich sił na parkiecie. To był wyjątkowy dzień.

PESEL dla obywateli Ukrainy

Informujemy, że obywatele Ukrainy, którzy ubiegają się o nadanie numeru PESEL w związku z konfliktem na Ukrainie, mogą tego dokonać w Urzędzie Gminy Wisznia Mała. Wcześniej jednak należy umówić się telefonicznie lub osobiście na wizytę. Dzięki temu unikną Państwo stania w długiej kolejce, równocześnie będą mieli stuprocentową pewność otrzymania numeru PESEL.

Rejestracja telefoniczna:
71 308 48 41, 71 308 48 42,
71 308 48 43.

Rejestracja osobista:
Referat Ogólny i Spraw Obywatelskich
(Parter, pokój nr 8)
Urzędu Gminy Wisznia Mała, ul. Wrocławska 9, 55-114 Wisznia Mała

KTO MOŻE UZYSKAĆ NUMER PESEL:

Obywatel Ukrainy, którego pobyt na terytorium Polski uznaje się za legalny na podstawie art. 2 ust. 1 ustawy z dnia 12 marca 2022 r. o pomocy obywatelom Ukrainy w związku z konfliktem zbrojnym na terytorium tego państwa.

WYMAGANE WNIOSKI I DOKUMENTY

1. Wniosek o nadanie numeru PESEL w związku z konfliktem na Ukrainie.

1) Wzór wniosku do pobrania znajduje się na stronie internetowej gminy Wisznia Mała. Wzór wniosku w postaci papierowej można również otrzymać bezpośrednio w siedzibie Urzędu Gminy Wisznia Mała.

2) Wniosek o nadanie PESEL składa się osobiście na piśmie utrwalonym w postaci papierowej, opatrzonym własnoręcznym czytelnym podpisem wnioskodawcy.

3) W imieniu osoby nieposiadającej zdolności do czynności prawnych lub posiadającej ograniczoną zdolność do



czynności prawnych ubiegającej się o nadanie numeru PESEL wniosek składa jedno z rodziców, opiekun, kurator, opiekun tymczasowy lub osoba sprawująca faktyczną pieczę nad dzieckiem.

4) Dzieci, które ukończyły 12 rok życia, muszą być obecne w Urzędzie przy składaniu wniosku.

2. Dokument potwierdzający tożsamość:

1) dokument podróży, Karta Polaka lub inny dokument ze zdjęciem umożliwiający ustalenie tożsamości, a w przypadku osób, które nie ukończyły 18. roku życia, również dokument potwierdzający urodzenie,

2) kopię dokumentu, na podstawie którego dokonano ustalenia tożsamości, dołącza się do wniosku o nadanie numeru PESEL. Z uwagi na konieczność nadania numerów PESEL wielu osobom w krótkim czasie, w celu przyspieszenia tej procedury, osoby mające taką możliwość, mogą przy składaniu wniosku wraz z oryginałem przedstawić kserokopię dokumentu tożsamości.

UWAGA!

Potwierdzenie tożsamości może nastąpić na podstawie dokumentu unieważnionego, jeżeli umożliwi on ustalenie tożsamości osoby.

3. Fotografia osoby, której ma zostać nadany numer PESEL

Do wniosku o nadanie numeru PESEL dołącza się kolo-

rową fotografię o wymiarach 35x45 mm, spełniającą wymagania określone w art. 29 ustawy z dnia 6 sierpnia 2010 r. o dowodach osobistych, czyli która wymagana jest również przy wyrabianiu polskich dowodów osobistych.

4. Odciski palców

Podczas składania wniosku o nadanie numeru PESEL pobiera się od osoby, której dotyczy wniosek, odciski palców. Odcisków palców nie pobiera się od osoby:

1) która nie ukończyła 12. roku życia;

2) od której chwilowo fizycznie nie jest możliwe pobranie odcisków którejkolwiek z palców;

3) od której pobranie odcisków palców jest fizycznie niemożliwe.

5. Dane kontaktowe wnioskodawcy oraz potwierdzenie Profilu Zaufanego

Wniosek o nadanie numeru PESEL może zawierać:

1) Adres poczty elektronicznej (adres e-mail),

2) Numer telefonu komórkowego,

3) Zgodę na:

a) Wprowadzenie danych (adres poczty elektronicznej, numer telefonu komórkowego),

b) Potwierdzenie profilu zaufanego.

UWAGA!

Numer telefonu musi być od polskiego operatora, którego wnioskodawca jest użytkownikiem, a adres e-mail, to adres z którego korzysta (zawierający litery w alfabecie łacińskim).

W urzędzie zapewniamy możliwość skorzystania z pomocy osoby mówiący w języku ukraińskim.

#ПольщадомагаєУкраїні

ЛАСКАВО ПРОСИМО ДО ПОЛЬЩІ

Шановні сусіди з України, ми робимо все, щоб полегшити ваше перебування в Польщі!

Дізнайтеся, які формальності потрібно вирішити, щоб отримати безкоштовну медичну, соціальну та юридичну допомогу.



ЯК ОТРИМАТИ НОМЕР PESEL?

Зверніться до будь-якої адміністрації гміни або до адміністрації міського району. Там ви зможете отримати номер PESEL і створити довірений профіль.

Щоб отримати номер PESEL, вам потрібно залишити свою кольорову фотографію на фотопапері 35 мм x 45 мм (ширина x висота) та відбитки пальців. Щоб налаштувати довірений профіль, необхідні мобільний телефон із SIM-карткою польського оператора мобільного зв'язку та адреса електронної пошти. Перед тим, як отримати номер PESEL, підготуйте свій номер телефону та адресу електронної пошти, ви не можете використати чужий номер телефону.

Номер PESEL буде видано після встановлення особи на підставі наявних (у тому числі недійсних) документів, таких як паспорт, ID карта, Карта Поляка, водійське посвідчення або інший документ із фотографією, що дозволяє ідентифікувати особу. Для того, щоб встановити особу дитини можна надати свідоцтво про народження. Якщо у вас немає вищезазначених документів - номер PESEL буде присвоєно на підставі відповідної заяви.

Дізнайтеся більше на

gov.pl/ua

Pomoc dla Ukrainy – zakwaterowanie



Drodzy Mieszkańcy!
Jeśli chcecie i macie możliwość zakwaterowania uchodźców z Ukrainy, to w celu stworzenia i koordynacji działań bazy noclegowej na terenie naszej gminy, prosimy o wypełnienie stosownej deklaracji oraz złożenie jej w

Gminnym Ośrodku Pomocy Społecznej w Wiszni Małej, ul. Wrocławska 2.

W razie pytań lub wątpliwości proszę o kontakt z Dyrektorem Gminnego Ośrodka Pomocy Społecznej w Wiszni Małej tel. 798 924 926.

Wsparcie psychologa dla obywateli Ukrainy

W związku z inwazją Rosji na Ukrainę Gminny Ośrodek Pomocy Społecznej w Wiszni Małej oferuje pomoc psychologiczną dla Ukraińców. Jest ona bezpłatna i odbywa po wcześniejszym telefonicznym ustaleniu terminu.

Inwazja Rosji na Ukrainę jest traumatycznym przeżyciem dla nas wszystkich.

W przypadku obywateli Ukrainy często przerażenie potęgowane jest dodatkowo strachem o najbliższych,



Dla wszystkich Ukraińców mieszkających na terenie gminy Wisznia Mała, którzy potrzebują wsparcia psychologicznego uruchomiona została linia telefoniczna – 798 924 926 czynna w godzinach 9.00 – 14.00.

Wsparcie psychologiczne w trudnych chwilach jest bardzo istotne. Rozmowa ze specjalistą pomoże odzyskać równowagę i osiągnąć przynajmniej względny spokój. Zachęcamy każdego, kto czuje się przytłoczony lub przestraszony sytuacją w Ukrainie do szukania profesjonalnej pomocy.

kotórzy pozostali za wschodnią granicą.



ДОВІРЕНИЙ ПРОФІЛЬ

Якщо вам виповнилося 18 років, створіть довірений профіль, це допоможе вам вирішувати справи за допомогою мережі Інтернет.

Деякі справи можна вирішувати лише в електронному вигляді. Довірений профіль – це цифровий інструмент, який дозволяє вирішувати справи у державних установах онлайн, не виходячи з дому.

Який найпростіший спосіб створити довірений профіль?

Під час реєстрації в державній установі, при присвоєнні номера PESEL, у формулярі потрібно зазначити позицію: «Надаю свою згоду на передачу даних до реєстру контактних даних та підтвердження довіреного профілю». Введіть свою адресу електронної пошти та номер телефону.

На вказану електронну адресу вам буде надіслано логін, а на номер мобільного телефону ви отримаєте одноразовий пароль для активації вашого довіреного профілю та встановлення пароля.

mOBYWATEL

– це цифровий гаманець для документів, який дозволяє підтвердити свою особу так само ефективно, як і посвідчення особи або паспорт. Кожен повнолітній громадянин України, якому присвоєно номер PESEL та який має довірений профіль, може скористатися послугами, доступними в додатку mObywatel. Для підтвердження в ній буде створено нову вкладку під назвою Дія пл (Diia.pl)

Дізнайтеся більше на

gov.pl/ua

Встановіть програму mObywatel

– ви знайдете її лише в App Store та Google Play. Потрібен смартфон з операційною системою

Android версії 6.0 (або новішої)



або iOS 13 (або новішої) та доступом до Інтернету.



Informacja dotycząca rejestracji uchodźców z Ukrainy

Wszyscy uchodźcy z Ukrainy, którzy przybyli po 24 lutego 2022 roku na teren Gminy Wisznia Mała, proszeni są o zgłoszenie się do siedziby Gminnego Ośrodka Pomocy Społecznej w Wiszni Małej, ul. Wrocławska 2, celem zarejestrowania się i wpisania na listę osób przebywających na terenie Gminy Wisznia Mała.

Zapraszamy:

- poniedziałek, wtorek, czwartek w godz. od 8:00 do 16:00
- środa w godz. od 8:00 do 17:00
- piątek w godz. od 8:00 do 15:00

W celu uzyskania informacji

prosimy o kontakt:

telefon: 798 924 926

e-mail:

pomagam@wiszniamala.pl

WYSTARTOWAŁY - bezpłatne kursy języka polskiego na terenie gminy Wisznia Mała

Dnia 16 marca rozpoczęły się bezpłatne kursy języka polskiego dla osób z Ukrainy prowadzone przez wolontariuszy. Utworzone zostały 4 grupy liczące 12-13 osób. Każda grupa spotyka się jeden raz w tygodniu – w środę, w piątek lub w sobotę. Kurs trwa 8 tygodni. Zajęcia trwają 1 godzinę 30 minut. Odbywają się w siedzibie Gminnego Ośrodka Pomocy Społecznej w Wiszni Małej (dwie grupy), w świetlicy wiejskiej w Ligocie Pięknej oraz w świetlicy w Rogożu. Założeniem jest na-

uka języka użytkowego, który zwiększy samodzielność naszych gości z Ukrainy.



Gmina Wisznia Mała pomaga Ukrainie

Wydarzenia na Ukrainie, to dramat milionów ludzi. Wielu z nich było zmuszonych do opuszczenia swoich domów, swojej Ojczyzny. By ratować własne życie, coraz większa liczba uchodźców z Ukrainy dociera do Polski, w tym również do gminy Wisznia Mała. Mieszkańcy gminy od pierwszego dnia agresji ze strony Federacji Rosyjskiej na Ukrainę ruszyli z pomocą poprzez zbiórkę produktów dla Ukraińców, ale też udzielili dachu nad głową potrzebującym. Natomiast gmina Wisznia Mała podjęła aktywne działania pomocowe, tak by udzielana pomoc była w pełni skoordynowana, długofalowa i przemyślana.

Koordinatorem ds. pomocy dla Ukrainy na terenie gminy Wisznia Mała został Gminny Ośrodek Pomocy Społecznej w Wiszni Małej. To tutaj w pierwszej kolejności zgłaszają się obywatele Ukrainy, by zarejestrować się. Umożliwia to oszacowanie liczby przybyłych osób, po czym przygotowanie sprawnej pomocy na wielu płaszczyznach. Następnie zarejestrowane osoby kierowane są do Ośrodka Kultur Sportu i Rekreacji w Wiszni Małej, gdzie otrzymują niezbędną pomoc. Tam zostają wyposażone w artykuły spożywcze, środki czystości oraz ubrania. Przeważająca część tych produktów to dary od licznych mieszkańców i firm z terenu naszej gminy. Dary zbierane są we wszystkich świetlicach wiejskich, w Punkcie Spotkań w Psarach, szkołach oraz OKSiR-ze (od poniedziałku do piątku w godz. 8:00 – 16:00). Za co serdecznie dziękujemy wszystkim osobom zaangażowanym w pomoc oraz darczyńcom.

W pierwszych dwóch ty-



godniach akcji, pracownicy OKSiR-u dostarczali także potrzebne rzeczy oraz produkty spożywcze bezpośrednio do potrzebujących. Aktualnie nadal można korzystać z zebranych darów, należy jednak po nie przyjechać do OKSiR-u.

Na początku marca gmina, za pośrednictwem OKSiR-u w Wiszni Małej, dostarczyła również zebrane artykuły do gminy Sieniawa w województwie podkarpackim. Przekazane dary zostały rozdysponowane wśród uchodźców z Ukrainy zakwaterowanych w gminie Sieniawa, przekazane osobom oczekującym na granicy oraz walczącym na Ukrainie. Były to m.in. siatki maskujące, latarki, baterie, środki opatrunkowe i lekarstwa, śpiwory, środki chemiczne oraz artykuły spożywcze.

Większość naszych Gości znalazło nocleg w domach mieszkańców naszej gminy. Dla pozostałych gmina przygotowała miejsca tymczasowego pobytu w świetlicach w Malinie, Mienicach, Rogożu i Szewcach. Aktualnie w Malinie przebywa 27 osób, w Rogożu 18, w Mienicach 16 (stan na 31.03.2022 r.). Gmina wyposażyła obiekty w łóżka polowe i śpiwory.

Do akcji pomocowej włączyła się także Ochotnicza Straż Pożarna w Wiszni Małej. Dzięki ich zaangażowaniu na Ukrainę trafił wóz pożarniczy. Samochód do miejsca docelowego został przewieziony dzięki uprzejmości firmy Pomoc Drogowa Cabanek, która udostępniła lawetę. Wcześniej strażacy – ochotnicy przekazali wyposażenie dla ukraińskich strażaków tj. mundury, hełmy, węże gaśnicze oraz opatrunki.

Wśród przybyłych do naszej gminy liczne grono stanowią dzieci. Mają one prawo do kontynuowania nauki w polskiej szkole. W tym celu kierowane są do SAPO w Wiszni Małej by móc zostać zapisanym do szkół i zostać objętym opieką oraz nauczaniem. Dzieci umiające posługiwać się językiem polskim przyjmowane będą do klas w zależności od wolnych miejsc, na podstawie wstępnego wywiadu oraz posiadanych dokumentów. Ponadto gmina otworzyła specjalne oddziały przygotowawcze w świetlicy w Krynicznie oraz w Szkole Podstawowej w Psarach. Dzięki

temu dzieci z Ukrainy mogą uczyć się języka polskiego i wyrównywać różnice programowe. W zajęciach uczestniczą nauczyciele oraz pomoce nauczycieli z Ukrainy, tak by zminimalizować bariery językowe.

Dla przybyłych osób istnieje także możliwość udziału w bezpłatnym kursie języka

polskiego oraz skorzystania ze wsparcia psychologicznego.

Wszystkim darczyńcom indywidualnym oraz firmom serdecznie dziękujemy za wspaniały odzew, okazaną pomoc i otwarcie swoich serc dla uchodźców z Ukrainy. I prosimy o jeszcze.

Wójt Gminy Wisznia Mała Jakub Bronowicki
i Ośrodek Kultury Sportu i Rekreacji w Wiszni Małej
zapraszają na

KONCERT CHARYTATYWNY

Tomek Kowalski

Piątek
22.04.2022 r. godz. 20⁰⁰
Świetlica w Szymanowie

Zapisy oraz odbiór biletów
w OKSiR Wisznia Mała
tel. 71 312 70 76, 504068925

Cena biletu: 50zł
Cały przychód ze sprzedaży biletów zostanie przekazany na rzecz pomocy Ukrainie

OKSiR Wisznia Mała

Wisznia Mała
wspieramy

POMOC DLA UKRAINY

Szanowni Państwo, w związku z tragicznymi wydarzeniami na Ukrainie bardzo ważnym jest, aby pomoc płynąca z naszych serc do Mieszkańców i Uchodźców z Ukrainy była skoordynowana, długofalowa oraz przemyślana. Wobec powyższego za pośrednictwem stron internetowych oraz portali społecznościowych będziemy przekazywać Państwu na bieżąco informacje dotyczące wsparcia dla Ukrainy w tym trudnym czasie.

Akcja przekazywania darów na terenie naszej gminy odbywa się w następujących miejscach i godzinach:

Ośrodek Kultury Sportu i Rekreacji w Gminie Wisznia Mała,

Wisznia Mała ul. Szkolna 1
od poniedziałku do piątku,
w godz.: 8.00 - 16.00

Miejscowość Psary:

Szkoła Podstawowa im. Jana Pawła II w Psarach, ul. Główna 40

od poniedziałku do piątku,
w godz.: 7.00 - 18.00

Prosimy o dostarczanie wyłącznie następujących produktów:

Odzież i okrycie:

- koce zwykłe i termiczne,
- śpiwory,
- materace,
- podkładki pod materace do spania z wodoodpornej folii aluminiowej,
- kurtki ciepłe,
- płaszcze przeciwdeszczowe.

Środki higieny i czystości (wyłącznie):

- płyny do kąpieli,
- dezodoranty,
- pasty do zębów,
- bielizna damska,
- podpaski,
- pampersy,
- pieluchy dla dorosłych,
- ręczniki (w tym z mikrofibry),
- worki na śmieci,
- środki dezynfekujące,
- maski filtrujące lub jednorazowe.

Żywność (wyłącznie)

- żywność do szybkiego przygotowania (instant),
- batony energetyczne,
- bakalie, orzechy,
- konserwy.



Środki medyczne (wyłącznie)

- witaminy,
- środki przeciwbólowe,
- przeciwgorączkowe,
- leki na kaszel i przeziębienie,
- Zestawy pierwszej pomocy,

Inne

- oświetlenia (w tym latarki),
- duża ilość baterii i power banków,
- zapalniczki,
- świece.

Powyższa lista produktów może ulec zmianie, o czym niezwłocznie poinformujemy Państwa.

sca tymczasowego pobytu dla Uchodźców z Ukrainy w trzech świetlicach wiejskich tj. we wsi Malin, Rogoź i Miennice, a także przygotowuje świetlicę w Szewcach.

Uchodźcy z Ukrainy przybywający na teren gminy Wisznia Mała powinni zostać niezwłocznie zgłoszeni do Gminnego Ośrodka Pomocy Społecznej w Wiszni Małej.

Koordinator ds. pomocy dla Ukrainy na terenie gminy Wisznia Mała

Gminny Ośrodek Pomocy Społecznej w Wiszni Małej
ul. Wrocławska 2

55-114 Wisznia Mała

Kontakt: tel.: 798 924 926

adres e-mail: pomagam@wiszniamala.pl

Jednocześnie Wójt Gminy Wisznia Mała Jakub Bronowicki pragnie podziękować Państwu za dotychczasowe zaangażowanie, okazaną pomoc oraz dobro płynące z Państwa serc.

OSP z Wiszni Małej wsparło strażaków na Ukrainie



Do akcji pomocowej dla strażaków walczących na Ukrainie włączyła się także Ochotnicza Straż Pożarna w Wiszni Małej. Dzięki ich zaangażowaniu na Ukrainę trafił wóz pożarniczy. Dzięki uprzejmości firmy Pomoc Drogowa Cabanek, która udostępniła lawetę, samochód został przewieziony do Komendy Powiatowej Państwowej Straży Pożarnej w Nisku

(województwo podkarpackie), gdzie został przekazany strażakom ukraińskim. Z Polski samochód został przewieziony do Lwowa, a stamtąd trafił do Kijowa.

Wcześniej strażacy – ochotnicy przekazali wyposażenie dla ukraińskich strażaków tj. mundury, hełmy, węże gaśnicze oraz opatrunki.

Bank żywności dla osób z Ukrainy



W dniach 10-11 marca osoby mieszkające na terenie gminy Wisznia Mała mogły odebrać paczkę z Banku Żywności. Dystrybucja paczek odbywała się w remizie strażackiej w Piotrkowiczkach. Paczka składała się z soków, jogurtów, konserw mięsnych, słodczy, pasztetu oraz mięsiwa w słoiku. To niewielka pomoc w morzu potrzeb, ale i tak jesteśmy dumni, że można było takie produkty pozyskać i przekazać potrzebującym. **Wydanych zostało 150 paczek, a obdarowanych rodzin było ok. 60.** Dodatkowo mieszkaniac Piotrkowiczek dostarczył 70 pysznych bułek,

którymi zostały obdarowane rodziny ukraińskie.

Dziękujemy wszystkim, którzy pomagali przy tym przedsięwzięciu: paniom z GOPS-u, pracownikom urzędu gminy oraz SAPO.

Zapraszamy wszystkich tych, którzy chcą się przyłączyć do pomocy dla uchodźców. Informujemy, że do OKSiR-u można przynosić żywność długoterminową oraz środki czystości, z którymi na bieżąco korzystają osoby z Ukrainy.

Serdecznie dziękujemy Mieszkańcom gminy za wszelką pomoc, dobre słowo oraz przeogromne serce.

Oddziały przygotowawczej już działają

W związku z tragicznymi wydarzeniami na Ukrainie w gminie Wisznią Małą aktualnie przebywa kilkuset obywateli Ukrainy, którzy przekroczyli granicę Polski po 24 lutego 2022 r. Wśród nich liczne grono stanowią dzieci i młodzież w wieku szkolnym. By ułatwić im asymilację oraz intensywną naukę języka polskiego utworzone zostały oddziały przygotowawcze.

Wójt Jakub Bronowicki wraz z dyrektorką SAPO Agnieszką Moździerz wizytowali zajęcia lekcyjne dla uczniów z Ukrainy odbywające się w oddziałach przygotowawczych. W świetlicy w Krynicznie otwarte zostały aż trzy oddziały. Dla dzieci klas I – III, IV – VI i VII – VIII. Łączna liczba uczniów korzystających z zajęć to ok. 60 osób. Natomiast w szkole w Psarach działa oddział przygotowawczy dla dzieci klas I – III, który aktualnie liczy 8 osób. Ponadto do przedszkola w Strzeszowie uczęszcza obecnie



pięcioro dzieci. Liczba dzieci ciągle ulega zmianie, co wynika z tego, że do naszej gminy stale przybywają nowi uchodźcy, jak również część rodzin po krótkim pobycie wyjeżdża dalej.

Zajęcia w oddziałach przygotowawczych prowadzą nauczycielki ze szkół w Krynicznie i Psarach oraz z przedszkola w Strzeszowie. Ich głównym zadaniem jest prowadzenie intensywnych

zajęć z języka polskiego, by dzieci i młodzież jak najszybciej pozbyły się bariery językowej. Ponadto zajęcia pomagają w wyrównywaniu różnic programowych. W lekcjach uczestniczą, jak również prowadzą zajęcia z pozostałych przedmiotów wykwalifikowane ukraińskie nauczycielki, które pełnią również funkcję pomocy nauczycieli polskich.

Udział młodych obywateli z Ukrainy w zajęciach prowadzonych w oddziałach przygotowawczych minimalizuje ich

APEL DO PRZEDSIĘBIORCÓW

Szanowni Państwo!
Poszukujemy lokalnych przedsiębiorców, którzy mogą zaoferować pracę osobom z Ukrainy na terenie gminy Wisznią Małą.

Gminny Ośrodek Pomocy Społecznej w Wisznią Małej tworzy bazę dostępnych miejsc pracy, które udostępniane będą chętnym osobom.

Zapraszamy wszystkich zainteresowanych do zgłaszania wolnych miejsc pracy – telefon 798 924 926.

stres, a równocześnie przygotowuje ich do funkcjonowania w nowej rzeczywistości.

Szczególnie gorąco dziękujemy wszystkim darczyńcom wspierającym naszych nowych uczniów w rozpoczęciu nauki m.in. poprzez dostarczone plecaki czy niezbędne wyposażenie.

Zawarto porozumienie partnerskie

Dwa kluby piłkarskie szkolące dzieci i młodzież na terenie gminy Wisznią Małą podjęły decyzję o współpracy partnerskiej. W tym celu przedstawiciele obu klubów: Łukasz Alama z APN Talent oraz Maciej Mytych z Widawa Psary spotkali się w Urzędzie Gminy Wisznią Małą, gdzie w obecności wójta Jakuba Bronowickiego podpisali umowę o wzajemnej współpracy.

Ideą tego przedsięwzięcia jest stworzenie jak najlepszych warunków do rozwoju dzieci i młodzieży, poprzez m.in. tworzenie coraz starszych grup treningowych, organizację wspólnych eventów czy szkoleń dla tren-



ów, ale przede wszystkim popularyzację piłki nożnej oraz aktywności fizycznej wśród dzieci, młodzieży i dorosłych w regionie, w szczególności na terenie gminy Wisznią Małą.

Wzajemna współpraca, przy wsparciu gminy, zapewni młodym sportowcom większe możliwości, lepsze warunki oraz wyższy poziom szkolenia.

Mieszkańców gminy serdecznie zapraszamy do udziału w najbliższych wydarzeniach sportowych oraz kulturalnych

KALENDARIUM WYDARZEŃ

- 3 maja** – uroczystości Święta Konstytucji 3 Maja
- 19 maja** – 59. Wiszeńskie Spotkania ze Sztuką
- 21 maja** – Gminna Folkloriada
- 26 maja** – Koncert z okazji Dnia Matki
- 28 maja** – XIV MTB Cross Country o Puchar Wójta Gminy Wisznią Małą
- 29 maja** – Gminny Dzień Dziecka
- 11 czerwca** – XI Wiszeńska (za)Dyszka
- 12 czerwca** – Rodzinny Rajd na Wiszniaka połączony z Oстрыm Kołem Radia Wrocław
- 23 czerwca** – 60. Wiszeńskie Spotkania ze Sztuką



Wisznią Małą
Moje miejsce

adres redakcji:

Urząd Gminy Wisznią Małą
ul. Wrocławska 9, 55-114 Wisznią Małą
tel.: (71) 308 48 00; fax (71) 312 70 68; e-mail: ug_wisznia@wiszniamała.pl
Anna Pietrzyk
Katarzyna Kasprzak
M. Kuras, K. Kasprzak, A. Pietrzyk, K. Cieślak
4000 szt.
31.03.2022 r.

redaktor naczelna:
layout i DTP:
zdjęcia:
nakład:
zamknięcie wydania:

Redakcja zastrzega sobie prawo redagowania, skracania i opatrywania własnymi tytułami nadesłanych tekstów. Oraz prawo do błędów w druku. Za treść ogłoszeń redakcja nie ponosi odpowiedzialności. Uwagi, uzupełnienia, propozycje tematów Wieści Gminnych można przesyłać na adres: redakcja@wiszniamała.pl

Koncerty noworoczne dla mieszkańców

Zgodnie z wieloletnią tradycją, wraz z rozpoczęciem każdego roku, wójt Jakub Bronowicki zapraszał mieszkańców poszczególnych miejscowości na spotkania noworoczne. Niestety trwająca pandemia i związana z nią troska o zdrowie i życie sprawiła, że uroczystości noworoczne przyjęły w tym roku inną formę.

Na początku roku w kościołach na terenie gminy rozbrzmiały dźwięki kolęd i pastorałek. 6 stycznia w



kościółach w Wysokim Kościele oraz w Szewcach, 9 stycznia w kościele w Kry-

nicznie, a 16 stycznia w kościele w Strzeszowie odbyły się wyjątkowe koncerty



noworoczne, nad którymi mecenat objął wójt Jakub Bronowicki. Wrocławscy

artyści operowi Dorota Ujda-Jankiewicz (sopran) i Andrzej Jankiewicz (tenor), przed zgromadzoną publicznością, zaprezentowali w ciekawej aranżacji tradycyjne oraz współczesne kolędy i pastorałki. Śpiewacy wprowadzili słuchaczy w noworoczny klimat, a na zakończenie każdego z koncertów, w imieniu wójta Jakuba Bronowickiego, przekazali życzenia na 2022 rok mieszkańcom gminy Wisznia Mała.



Wiszeńskie Spotkania ze Sztuką

W czwartek, 10 lutego, w Galerii na Zakręcie miłośnicy sztuki spotkali się na wernisażu wystawy Moniki Gil pt. „Organizmy”. Kuratorem wystawy był artysta Ryszard Glegoła.

Monika Gil to artystka młodego pokolenia, studentka malarstwa na Akademii Sztuk Pięknych we Wrocławiu. Zajmuje się

malarstwem, rysunkiem, grafiką oraz animacją. Na wernisażu zaprezentowane zostały prace, na których artystka połączyła dwie odległe od siebie rzeczywistości: sztukę inspirowaną średniowieczem ze sztuką uliczną graffiti. Dało to wyjątkowy efekt.

Wernisaż uświetnił występ Tadeusza Boguckiego,

wokalisty znanego z pełnego elektrycznego zespołu Blues Menu, który tym razem wystąpił w kameralnej, subtelnej odsłonie. Przed publicznością śpiewał bluesowe utwory, grając na gitarze akustycznej. Słuchacze docenili naszego regionalnego muzyka i z uwagą wysłuchali ciekawego wykonania utworów.

Wyprawki czytelnicze dla przedszkolaków

Gminna Biblioteka Publiczna w Wiszni Małej bierze udział w kolejnej edycji ogólnopolskiej kampanii Instytutu Książki pn. „Mała książka - wielki człowiek”.

Projekt skierowany jest dla dzieci w wieku przedszkolnym (3- 6 lat) i ma zachęcić rodziców do odwiedzania bibliotek i codziennego czytania z dzieckiem. Każde dziecko w wieku przedszkolnym, które przyjdzie i zostanie zapisane do biblioteki publicznej otrzyma w prezencie wyjątkową wyprawkę na czytelniczy start.

W Wyprawce dzieci znajdą wyjątkową książkę „Pierwsze czytanki dla...”, dostosowaną pod względem formy i treści do potrzeb przedszkolaka i spełniającą najwyższe standardy w projektowaniu pięknych i mądrych książek dla najmłodszych, a także Kartę Małego Czytelnika. Za każdą wizytę w bibliotece, zakończoną wypożyczeniem minimum jednej książki z księgozbioru dziecięcego, Mały Czytelnik otrzyma naklejkę, a po zebraniu dziesięciu zosta-



nie uhonorowany imiennym dyplomem potwierdzającym jego czytelnicze zainteresowania. Dzięki akcji dziecko pozna ważne miejsce na czytelniczej mapie dzieciństwa (bibliotekę) i zostanie pełnoprawnym uczestnikiem życia kulturalnego.

W Wyprawce znajdą coś dla siebie także rodzice – przygotowana dla nich broszura informacyjna przypomni o nieocenionej roli czytania w rozwoju ich dziecka oraz o rozmaitych korzyściach wynikających z częstego odwiedzania biblioteki. Badania wykazują, że dzieci wychowywane pośród książek są bardziej pewne siebie, mają większy niż rówieśnicy zasób słownictwa i dobrze rozwiniętą wyobraźnię. Biblioteka odgrywa także ważną rolę w kształtowaniu Małego Czytelnika: uczy go samodzielności, podejmowania pierwszych własnych wyborów, rozwija myślenie oraz nawyk czytania i pogłębiania wiedzy.

Zapraszamy przedszkolaków z rodzicami do biblioteki publicznej w Wiszni Małej.

SD



Wrocławska Piątka

13 marca we Wrocławiu w Parku Tysiąclecia odbyły się zawody biegowe Wrocławska Dycha i Wrocławska Piątka. Na dystansie 5 km udział wzięli uczniowie Szkoły Podstawowej z Krynicznej z klasy 7A Juliusz Machoń. Piękna pogoda i wspaniała atmosfera przyczyniły się do bardzo dobrego wyniku Julka. Zajął on 2 miejsce ustalając tym samym swój nowy rekord życiowy.



Robotyka dla uczniów

W Szkole Podstawowej im. Jana Pawła II w Psarach już rozpoczęły się nowe zajęcia dodatkowe z robotyki dla uczniów i uczennic. Wkrótce rozpoczną robotykę uczniowie Szkoły Podstawowej im. Młodych Bohaterów w Szewcach. Zachęcamy do udziału!

Zajęcia są współfinansowane ze środków UE w ramach Europejskiego Funduszu Społecznego - projekt pn. Nowoczesna edukacja w gminach Wisznia Mała i Oborniki Śląskie.



Sercem z Ukrainą

Samorząd Uczniowski Szkoły Podstawowej im. Młodych Bohaterów w Szewcach w lutym ogłosił w szkole zbiórkę niezbędnych rzeczy dla potrzebujących z Ukrainy. Szkoła we współpracy ze Starostwem Powiatowym w Trzebnicy, a później OKSiR-em Wisznia Mała podjęła się tego zadania. Uczniowie, ich rodzice oraz pracownicy szkoły bardzo ochoczo zaangażowali się w akcję. Dzięki wielkim sercom dobrych ludzi, przekazali mnóstwo najpotrzebniejszych rzeczy dla ludzi z Ukrainy.

W szkole odbył się również apel - stop wojnie, który miał na celu uświadomienie naszym uczniom, w jakiej sytuacji w obecnej chwili się znajdujemy oraz to, że najważniejsza jest w tej chwili pomoc potrzebującym i spokój (bez mowy nienawiści).



Uczniowie zrobili również plakaty pod hasłem - stop wojnie, solidarni z Ukrainą. Była to akcja Dzieci - Dzieciom.

W tej chwili do szkoły w Szewcach codziennie są zapisywane kolejne dzieci z Ukrainy. Zbierane są dla nich najpotrzebniejsze rzeczy, w tym przybory szkolne. Uczniowie otoczyli nowych uczniów opieką i przyjaźnią.

JW.

Akcja czytelnicza - zaczytana środa

Dnia 19 stycznia w Szkole Podstawowej im. Młodych Bohaterów w Szewcach odbyła się akcja czytelnicza. Wydarzenie odbyło się pod hasłem „Zaczytana środa”. Tego dnia uczniowie przynieśli do placówki swoje ulubione książki. W czasie przerw i lekcji wolontariusze, chętni uczniowie, a także nauczyciele, czytali ulubione fragmenty lektur i książek. Spotkanie to zakończyło ogólnopolski projekt „Poczytamy”, w którym szkoła brała udział. Zaangażował się w nią Samorząd Uczniowski i chętni wolontariusze, którzy pracowali pod



kierunkiem polonistki, pani Joanny Wieczorek. Akcja miała na celu rozczytanie szkoły, pokazanie dzieciom i młodzieży książek jako alternatywy dla smartfonów.

JW

Konkurs „Orzeł Matematyczny”

W tym roku szkolnym uczniowie klasy czwartej Szkoły Podstawowej im. Młodych Bohaterów w Szewcach wzięli udział w **Ogólnopolskim Konkursie „Orzeł Matematyczny”**. Składamy gratulacje wszystkim uczniom, którzy postanowili wziąć udział w konkursie, wykazując szczególne zainteresowanie przedmiotem i zaangażowaniem w naukę i ambicję. Zgodnie z regulaminem konkursu przyznano następujące tytuły oraz dyplomy:

- za miejsca od 1 do 5 - tytuł i dyplom laureata ogólnopolskiego konkursu



oraz nagrodę,

- za miejsca od 6 do 22 - tytuł i dyplom laureata ogólnopolskiego konkursu.

W konkursie wzięło 9 uczniów. Dwie uczennice uzyskały tytuł laureata.

Serdecznie gratulujemy:

Mai Kościelniak – 21 miejsce w kraju **Antonii Piotrowicz** – 22 miejsce w kraju.



Wisznia Mała
Moje miejsce

Rozlicz PIT w gminie Wisznia Mała

wspieraj lokalnie!

Okolo 38% Twojego podatku to lokalne inwestycje: drogi, chodniki, ścieżki rowerowe, przedszkola, szkoły, parki, oświetlenie, świetlice i wiele innych



W deklaracji podatkowej wskaż rzeczywiste miejsce zamieszkania (nie musisz być u nas zameldowany).



Mieszkańcy gminy Wisznia Mała rozliczają się w Urzędzie Skarbowym w Trzebnicy, który znajduje się przy ul. Prusickiej 2.

Wiszeński kącik kulinarny

Wielkanoc to czas, kiedy na naszych stołach robi się bardzo kolorowo. Przygotujemy tradycyjne pisanki i piękne kolorowe palmy. Wielkanoc w Polsce to barwne i kolorowe święto. Jest również wyjątkową okazją, wymagającą specjalnej oprawy kulinarnej. Kolor żółty symbolizuje radość, optymizm, dobrą energię, a przede wszystkim nowe życie. Dlatego w tym numerze „Wiszeńskiego kącika kulinarnego» zachęcamy Państwa do upieczenia żółtego, słodkiego chlebka wielkanocnego.

Magdalena Koźmińska

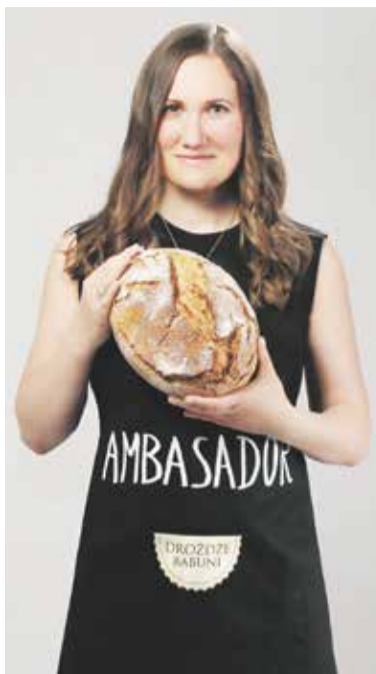

Słodki chlebek wielkanocny

- 500 g mąki pszennej typ 500
- 4 łyżki drobnego cukru
- szczypta soli
- 60 g masła
- 3 żółtka
- 25 g świeżych drożdży
- mleko
- kurkuma
- płatki migdałów
- garść rodzynek

Mleko lekko podgrzej, a masło roztop w rondelku i odstaw do przestudzenia. Z drożdży, łyżeczki cukru, łyżki mąki i ciepłego mleka zrób zaczyn. Odstaw do wyrośnięcia na ok. 15 minut.

Zalej rodzynek gorącą wodą i odstaw, aż napęcznieją. W duże misce wymieszaj mąkę, cukier, łyżeczkę kurkumy i sól. Dodaj wyrośnięte drożdże, rozbełtane żółtka i mleko. Kiedy ciasto będzie wyrobione dodaj ostudzone masło. Wyrób ponownie i odstaw do wyrośnięcia na ok. 60-90 minut. Ciasto musi podwoić swoją objętość.

Po tym czasie dodaj odcedzone rodzynek i ponownie wyrabiaj ciasto. Następnie podziel je na dwie części i z każdej uformuj walek. Następnie skręć je ze sobą. Końce zgrabnie zlep i ułóż w gniazdach na końcach surowe, wyparzone jajka. Zostaw do

wyrośnięcia na około 30 minut. W tym czasie nastaw piekarnik na 180 stopni, góra-dół.

Przed włożeniem do piekarnika nasmaruj ciasto jajkiem rozbełtanym z mlekiem i posyp płatkami migdałów. Piecz do zrozumienia ciasto.



ZAPISY ONLINE:
TIME-SPORT.PL
/BIEG/6656

OŚRODEK KULTURY
SPORTU I REKREACJI
W WISZNI MAŁEJ
ZAPRASZA NA

SOBOTA
11.06.2022 R. LIGOTA PIĘKNA
TEREN BOISKA SPORTOWEGO

XI
WISZEŃSKA
(ZA)DYSZKA
BIEG NA 10KM

Zapraszamy na XI Wiszeńską (za)Dyszkę

11 czerwca odbędzie się już jedenasta Wiszeńska (za)Dyszka. Crossowa trasa o długości 10 km będzie przebiegać po pięknych terenach leśnych w okolicy Ligoty Pięknej. Wiszeńska (za)Dyszka to jedna z najpopularniejszych imprez biegowych w regionie. Zapisy internetowe są już otwarte, zapraszamy wszyst-

kich biegaczy do zapisywania się online. Specjalny bieg będzie przygotowany także dla dzieci i młodzieży do lat 15, które będą rywalizować na dystansie 1,5 km.

Każdy zawodnik otrzyma pakiet startowy, a na mecie będzie na niego czekał regeneracyjny posiłek. Dla najlepszych przewidziano nagrody pienięż-

ne (kategoria open). Ponadto przygotowano również nagrody rzeczowe, puchary oraz pamiątkowe medale dla każdego uczestnika.

Zapraszamy również na bieg osoby niebiegające - warto przyjść, by kibicować, poczuć sportowe emocje, a także zrelaksować się.

Link do zapisów:
<https://time-sport.pl/bieg/6656>

Termin zawodów: 11.06.2022 r.
Program zawodów:
8:30 – otwarcie biura zawodów
10:30 – zakończenie przyjmowania zgłoszeń
11:00 – start biegu głównego
11:15 – start biegu dla dzieci

Urząd Gminy Wisznia Mała

55-114 Wisznia Mała,
Wrocławska 9,
tel. 71 308 48 00, fax 71 312 70 68,
e-mail: ug_wisznia@wiszniamała.pl
Sekretariat: 71 308 48 02

Referat Remontowo
– Inwestycyjny
Joanna Kubacka
71 308 48 20
j.kubacka@wiszniamała.pl

Referat Ochrony
Środowiska
Joanna Łopuszyńska-Kogut
71 308 48 31
j.lopuszynska@wiszniamała.pl

Referat Gospodarki
Nieruchomościami i Planowania
Przestrzennego Agnieszka Jaworska
71 308 48 50
a.jaworska@wiszniamała.pl

Referat Finansowy
(podatki)
Paulina Wieczorkiewicz
71 308 48 65
p.wieczorkiewicz@wiszniamała.pl

Referat Ogólny
i Spraw Obywatelskich
Magdalena Szatkowska
71 308 48 42
m.szatkowska@wiszniamała.pl

REFERATY:

Pracowita zima karateków z Jinkaku Kansei

RELACJA

W marcu nowego roku na dobre ruszyła rywalizacja sportowa w karate, która dla naszych gminnych mistrzów zakończyła się zdobyciem 72 medali. Wcześniej, w styczniu i lutym, w dojo (sali treningowej) w szkołach podstawowych w Psarach, Krynicznie i Wiszni Małej trwały intensywne przygotowania do sezonu. Jinkaku zorganizował w Psarach zgrupowanie sparingowe dla klubów z regionu dolnośląskiego i Wielkopolski. Ponadto zawodnicy sensei Dawida Graczyka uczestniczyli w **seminarium z wicemistrzynią olimpijską w karate (Tokio 2021), Iryną Zaretską** i jej trenerem, De-



Zawodnicy Jinkaku z wicemistrzynią olimpijską, Iryną Zaretską i sensei Denisem Morozowem

nisem Morozowem. Na ferie dzieci z Jinkaku przebywały na zgrupowaniu w Jarnołtówku, ćwicząc tam wspólnie

z karatekami z innych dolnośląskich klubów.

Na początku marca nasi mistrzowie wystartowali w międzynarodowej imprezie **Central Open Karate w Bydgoszczy**, z której przywieźli **9 medali (2 złote, 3 srebrne i 5 brązowych)**. Brązowy medal i swoje pierwsze punkty rankingowe w tym roku zdobyła ju-



Bushi (wojownik) Jakub Piwko. Kolejne trzy medale na koncie...

niorka młodsza, Klaudia Łobaczewska. Świetnie poradził sobie w nowej kategorii wiekowej U12 nasz czołowy zawodnik, Jakub Piwko (złoto w kata i srebro w kumite). Złoty medal w kumite wywalczyła również Nikola Kowalczyk. Medale zdobyły nasze drużyny w kata i kumite (Jakub Piwko, Marcin Derej, Franciszek Sadowski – srebro w kata U12; Klara Kościelniak, Julia Brykarz, Jowita Hebdowska – srebro w kata U12; Emilia Giszterowicz, Klara Kościelniak, Julia Brykarz – brąz w kata U14; Julia Brykarz, Klara Kościelniak i Nikola Kowalczyk – brąz w kumite U12).

Mali wojownicy sensei Dawida Graczyka (od lewej: Franciszek Sadowski, Jowita Hebdowska, Klara Kościelniak, Filip Biegarczyk, Dawid Kowalczyk, Nikola Kowalczyk, Nikola Kamińska, Julia Brykarz)

Po zmaganiach międzynarodowych przyszedł czas na rywalizację na Dolnym Śląsku. W rozegranych 12 marca zawodach karate w Ścinawie (**Odra Cup**) Jinkaku mogli się pochwalić zdobyciem **51 medali (13 złotych, 15 srebrnych i 23 brązowe)**. Dla wielu zawodników był to pierwszy turniej i pierwsze medale karate w życiu. W turnieju startowały dzieci na co dzień uczące się w szkołach podstawowych w Psarach, Wiszni Małej i Krynicznie.

Na koniec marcowej rywalizacji zawodnicy Jinkaku wystartowali w ogólnopolskim turnieju w Legnicy – **Karate Kids**. Startując w nieco okrojonym składzie nasi karatecy wywalczyli **12 medali (5 złotych, 4 srebrne i 3 brązowe)**. Najlepiej wypadł Marcin Derej, zdobywając 2 złote medale w kata oraz złoto i srebro w kumite. Świetne walki przyniosły złote medale Franciszkowi Sadowskiemu w kata, Dawidowi Kowalczykowi w kumite, a srebrne medale w kumite – Julii Brykarz, Klarze Kościelniak i Filipowi Biegarczykowi. Brązowy medal zdobyły Nikola Kowalczyk, Jowita Hebdowska i Nikola Kamińska.

Relacja sensei Dawida Graczyka



Nasi młodzi mieszkańcy na podium

W Biegu Sylwestrowym, który odbył się w dniach 30 i 31 grudnia w Trzebnicy udział brali młodzi mieszkańcy Szewc: Emilia i Marcel Kozaczkiwicz. Oboje zajęli I miejsce w swoich kategoriach

- Emilia - 1 miejsce w kat. dziewcząt rocznik 2009 (dystans 1 km)
 - Marcel - 1 miejsce w kat. M16 (dystans 5 km)
- Gratulujemy i życzymy dalszych sukcesów.



III miejsce Jakuba Gołembickiego

Jakub Gołembicki, mieszkaniec Ligoty Pięknej, jest młodym, dobrze zapowiadającym się zawodnikiem MKS Juwenia Wrocław sekcja JUDO. W eliminacjach do Ogólnopolskiej Olimpiady Młodzieży, która już w kwietniu odbędzie się w Białymstoku, świetnie spisał się zdobywając brązowy medal i jednocześnie awans do finałów Indywidualnych Mistrzostw Polski Juniorów Młodszych i Juniorów Młodszych. Zawodnikiem opiekuje się trener Zbigniew Zamęcki.

Teraz czas na ciężką pracę i przygotowania do Mistrzostw Polski. Życzymy wysokiego wyniku.



Gminne Zawody w piłce siatkowej

13 stycznia w Szkole Podstawowej w Szewcach zostały zorganizowane Gminne Zawody w piłce siatkowej kl. VI. Po zaciętych meczach i grze fair play reprezentacje szkół zajęły następujące miejsca:

Klasyfikacja dziewcząt:

- I miejsce: Szkoła Podstawowa w Krynicznie
- II miejsce: Szkoła Podstawowa w Szewcach
- III miejsce: Szkoła Podstawowa w Wiszni Małej

Klasyfikacja chłopców:

- I miejsce: Szkoła Podstawowa w Krynicznie
- II miejsce: Szkoła Podstawowa w Wiszni Małej

Następnie 17 stycznia w Szkole Podstawowej w Krynicznie odbyły się Gminne Zawody w piłce siatkowej kl. V.



Klasyfikacja dziewcząt:

- I miejsce – Szkoła Podstawowa w Szewcach
- II miejsce – Szkoła Podstawowa w Krynicznie
- III miejsce – Szkoła Podstawowa w Wiszni Małej

Klasyfikacja chłopców:

- I miejsce – Szkoła Podstawowa

w Wiszni Małej

- II miejsce – Szkoła Podstawowa w Krynicznie

24 lutego w Szkole Podstawowej w Szewcach odbyły się Gminne Zawody w piłce siatkowej chłopców kl. VII i VIII. W zawodach uczestniczyły drużyny z Kryniczna,

Psar, Szewc i Wiszni Małej.

Klasyfikacja szkół:

- I miejsce - Szkoła Podstawowa w Psarach
- II miejsce - Szkoła Podstawowa w Krynicznie
- III miejsce - Szkoła Podstawowa w Wiszni Małej
- IV miejsce - Szkoła Podstawowa w Szewcach

Z kolei 28 lutego w Szkole Podstawowej w Szewcach odbyły się Gminne Zawody w piłce siatkowej dziewcząt klas 7 i 8.

Klasyfikacja szkół:

- I miejsce - Szkoła Podstawowa w Szewcach
- II miejsce - Szkoła Podstawowa w Krynicznie
- III miejsce - Szkoła

Podstawowa w Psarach

- IV miejsce - Szkoła Podstawowa w Wiszni Małej

Ostatnie zawody odbyły się 10 marca w Szkole Podstawowej w Psarach. Tym razem rywalizowali uczniowie klas IV, zarówno dziewczęta, jak i chłopcy. W spotkaniu wzięły reprezentacje wszystkich szkół z gminy Wisznia Mała. Po bardzo zaciętych meczach klasyfikacja końcowa przedstawia się następująco:

Klasyfikacja dziewcząt:

- I miejsce – Szkoła Podstawowa w Krynicznie

- II miejsce – Szkoła Podstawowa w Wiszni Małej
- III miejsce – Szkoła Podstawowa w Psarach
- IV miejsce – Szkoła Podstawowa w Szewcach

Klasyfikacja chłopców:

- I miejsce – Szkoła Podstawowa w Psarach
- II miejsce – Szkoła Podstawowa w Krynicznie
- III miejsce – Szkoła Podstawowa w Szewcach
- IV miejsce – Szkoła Podstawowa w Wiszni Małej

Wszystkim uczestnikom gratulujemy i dziękujemy za sportową rywalizację.



Zawody w piłce koszykowej

2 marca w Szkole Podstawowa im. Świętej Jadwigi Śląskiej w Krynicznie zostały rozegrane Gminne Zawody kl. VI w piłce koszykowej chłopców oraz dziewcząt. W rywalizacji udział wzięły drużyny z dwóch wiszeńskich szkół.



Klasyfikacja chłopców:

- I miejsce – Szkoła Podstawowa z Kryniczna
- II miejsce - Szkoła Podstawowa z Wiszni Małej

Klasyfikacja dziewcząt:

- I miejsce – Szkoła Podstawowa z Kryniczna
- II miejsce - Szkoła Podstawowa z Wiszni Małej



Aleksandra Biegańska na podium

Aleksandra Biegańska uczennica kl. 3b Szkoły Podstawowej w Krynicznie wzięła udział w Pucharze Polski Nr 1 w Poznaniu. Zajął III miejsce w skokach na trampolinie i III miejsce w skokach na ścieżce. Zakwalifikowała się do Olimpiady Młodzików. Wielkie gratulacje!



Charytatywne Turnieje Szachowe Solidarni z Ukrainą

126 zawodników w 4 grupach wystąpiło w cyklu turniejów charytatywnych „Pomoc dla Ukrainy” w Szymanowie, organizowanych przez klub szachowy Biały Król Wisznia Mała, pod patronatem wójta Jakuba Bronowickiego. Zaowocowało to zebraniem, po odjęciu drobnych kosztów organizacyjnych, 1600 zł na rzecz uchodźców przebywających na terenie naszej gminy. Pieniądze zostały przeznaczone na zakup artykułów spożywczych.

Wydarzenie rozpoczęło się w niedzielę 27.03 turniejem szachów szybkich z dodatkową klasyfikacją rodzinną. Stawkę 63 zawodników zdominowali szachiści Białego Króla Wisznia Mała: Łukasz Butkiewicz i Radosław Zaręba, uzyskując po 6.5 pkt w 7 partiach. O zwycięstwie Łukasza zdecydowała dopiero klasyfikacja pomocnicza. 3 miejsce zajął Bartosz Klisowski. W klasyfikacji rodzinnej uwzględnione zostały rodziny składające się z przynajmniej 2 zawodników, których było 18. Zwyciężyli Zarębowie (Radosław, Lidia, Dawid) przed Kli-

sowski (Bartosz, Piotr, Szymon) z Wrocławia i Kuskami (Bartosz, Bernard) z Brzegu Dolnego. Na uwagę zasługuje rodzina Rumińskich wystawiając aż 5 zawodników oraz Kańskich - 4 szachistów. Najlepszą kobietą turnieju okazała się natomiast zawodniczka klubu Biały Król Wisznia Mała: Monika Owczarek.

W poniedziałek rozpoczął się turniej Drugi Krok, który został podzielony na dodatkowe dwie podgrupy. W tej silniejszej dwudniowej wystąpili zawodnicy z III i IV kategorią szachową. Zwyciężył Michał Rumiński wyprzedzając szachistów, którzy uzyskali III kategorię: Wiktora Gabrysia, Aleksandra Duplagę i Sebastiana Grzybowskię. Najlepszą z dziewczyn okazała się Oliwia Łowejko. Wszyscy wymienieni reprezentują gminę Wisznia Mała.



W grupie B zawodów Drugi Krok najlepszy okazał się Ignacy Zgorzelski uzyskując IV kategorię, podobnie jak trzeci w klasyfikacji Stanisław Kamyczek. Natomiast trzecią kategorię kobietą uzyskała druga w klasyfikacji Julia Olszańska.

We wtorek 29.03 rozegrany jeszcze został turniej Pierwszy Krok, któ-

ry tradycyjnie zgromadził sporą frekwencję zawodników walczących o swoje pierwsze kategorie szachowe. Wysoką formę z poniedziałku potwierdził Ignacy Zgorzelski. Wyprzedził Dominika Masternaka i Kamila Kujawskiego. Najlepszą z dziewczyn okazała się Iga Kaczor. IV kategorię uzyskało 9 zawodników, natomiast V zdobyło 8 osób. Turniej został zorganizowany przez klub szachowy Biały król Wisznia Mała we współpracy z Ośrodkiem Kultury Sportu i Rekreacji w Wiszni Małej, który zapewnił salę i poczęstunek na

zawody. Nad organizacyjną częścią imprezy czuwał pracownik OKSiR-u Ernest Pociękowski wraz z wolontariuszami z Młodzieżowej Rady Gmina Wisznia Mała. Turniej sędziował arbiter międzynarodowy Rafał Siwik, któremu pomagali świeżo upieczeni sędziowie rundowi Jacek Ćwikliński w niedzielę i Paweł Gawlik we wtorek.

W środę 30.03 klub szachowy Biały Król Wisznia Mała przekazał zakupione artykuły do punktu zbiorczego w OKSiR Wisznia Mała.

Biały Król Wisznia Mała - bieżące wieści

RELACJA

Szachowy rok rozpoczęliśmy od występu Michała Lucha w **Międzynarodowym Turnieju Szachowym w Roquetas de Mar** - na południu Hiszpanii. W silnie obsadzonych zawodach Michał spisał się znakomicie, zajmując wysokie 14 miejsce. W klasyfikacji końcowej wyprzedził kilku arcymistrzów i wielu innych utytułowanych zawodników, znacznie poprawiając swoją pozycję z ranking startowego.

Pierwsze miesiące 2022 roku to w dużej mierze kontynuacja lig dolnośląskich, rozpoczętych jesienią. W **Drużynowych Mistrzostwach Dolnego Śląska** - Lidze Dolnośląskiej rozeegraliśmy od stycznia 4 mecze, wygrywając 3 z nich. W pokonanym polu zostawiliśmy zespoły z Kudowy, Oławy i Hetmana Wrocław ulegając jedynie niepokonanej w lidze Polonii Wrocław. W tabeli na dwie rundy przed końcem zajmujemy 2 miejsce i postaramy się utrzymać je podczas ostatniego zjazdu wspólnego dla wszystkich klubów. Odbędzie się on w dniach 09-10.04 w Kudowie i zostaną rozegrane wówczas także Drużynowe Mistrzostwa Dolnego Śląska w Szachach Błyskawicznych.

Również 2 miejsce w tabeli zajmuje nasza drużyna w **Lidze Okręgowej**, z tą róż-



nicą że jest to już pozycja na koniec sezonu. To duży sukces zespołu prowadzonego przez Jacka Ćwiklińskiego, do której w dużej mierze przyczynił się sam kapitan zdobywając indywidualnie 6.5pkt. Jeszcze lepiej spisał się mieszkaniec Krynicy Paweł Gawlik, uzyskując 7 „oczek”. Zwycięzcą ligi został klub Friends of Chess z Wrocławia.

Nasi członkowie zarządu wystąpili na początku marca w **Mistrzostwach Polski Niepełnosprawnych**, rozgrywanych w Karpaczu. Marek Pocijowski zajmuje w turnieju wysokie 10 miejsce i odbiera nagrodę dla najlepszego zawodnika w przedziale rankingowym

1701-1900. Zadowolony z popularnego górskiego kurortu wyjeżdża również Marek Urban, który zajmuje miejsce w połowie stawki znacznie powyżej ranking startowego.

Końcówka opisywanego okresu to przede wszystkim udział w **Polski Cukier Ekstralidze w Szachach Szybkich**. Są to nowe zawody drużynowe, rozgrywane w formacie bardziej przypominającym inne dyscypliny sportowe. 12 drużyn zostało podzielonych na dwie grupy po 6 zespołów, z czego po rozegraniu 10 rund systemem każdy z każdym mecz i rewanż, 4 najlepsze kluby przeszły do ćwierćfinału. Biały Król

Wisznia Mała występujący w składzie: Piotr Brodowski, Michał Luch, Krystian Kuźmicz, Arkadiusz Skawiński, Łukasz Butkiewicz, Marta Bartel zajmuje w grupie 3 miejsce za zespołami z Katowic i Gliwic, natomiast wyprzedzając Gostynin, Jastrzębie-Zdrój oraz gospodarzy z Bydgoszczy. Na uwagę zasługuje przede wszystkim wygrana w pojedynczym meczu z wielokrotnym mistrzem Polski - WASKO Hetman GKS Katowice. W ćwierćfinale trafiamy na innego reprezentanta gospodarzy, znacznie silniejszą Gwiazdę Bydgoszczy z mistrzem Polski Radosławem Wojtaszkiem na czele. Mimo to napędzamy rywalom sporo strachu, ostatecznie przegrywając 5-3 po wyrównanym dwumeczu. Warto dodać, że nasz pogromca ostatecznie wygrał całe zawody i został Mistrzem Polski. Na pochwały zasługuje cała drużyna Wiszni Małej, a indywidualnie najlepiej spisali się Krystian który zajął 3 miejsce na 3 szachownicy oraz Michał i Arek.

Krystian Kuźmicz nie zwalnia tempa i na rozegranych w środę 16.03 w formacie online **Mistrzostwach Krajowego Zrzeszenia LZS - Memoriale Antoniego Janika** zajmuje 1 miejsce! Dobrze spisał się również Łukasz Butkiewicz uzyskując tyle samo punktów co zdobywca 2 lokaty, nieste-

ty gorsza wartościowość pomocnicza zepchnęła go na pechową dla każdego sportowca 4 lokatę. Nieco szczęścia zabrakło też Lidii Zdziarskiej-Zarębie, która zajmuje 2 miejsce wśród kobiet, również minimalnie dając się wyprzedzić swojej głównej konkurentce.

Tradycyjnie poza startami w zawodach staramy się również sami organizować turnieje. We współpracy z AZS Wratislavia odbył się w weekend 11-13.03 turniej z możliwością uzyskania normy na kandydata na mistrza oraz pierwszą kategorię. Zawody jako arbiter rundowy prowadził Jacek Ćwikliński, mający od niedawna uprawnienia sędziowskie i zbierający szlify w tym fachu. Przy szachownicy obejrzeliliśmy za to wspomnianego już w artykule Pawła Gawlika, który w stawce 18 zawodników uzyskał dobre 6 miejsce.

A w dniach 27-29.03 odbył się cykl turniejów charytatywnych na pomoc dla Ukrainy. Zawody miały miejsce w świetlicy w Szymanowie i zdecydowana większość dochodu z wpisowego została przeznaczona na zakup artykułów chemicznych i spożywczych dla uchodźców przebywających w naszej gminie.

Relacja Łukasza Butkiewicza Prezesa Klubu Biały Król Wisznia Mała

Tabliczki na dom!

Drodzy Mieszkańcy gminy Wisznia Mała, przypominamy o obowiązku umieszczenia w widocznym miejscu na budynku tabliczki z numerem domu. W przypadku, gdy budynek położony jest w głębi – tabliczkę z numerem umieszcza się również na ogrodzeniu. Odpowiednie i wyraźne oznaczenie nieruchomości nie tylko ułatwi pracę kurierów, listonoszy, firm wywożących odpady, ale i służb ratunkowych i może uratować komuś życie.

Uwaga na oferty!

W związku z pojawiającą się coraz większą liczbą ofert, naborów oraz dzwoniących przedstawicieli różnych firm, dotyczących instalacji paneli fotowoltaicznych lub ekologicznych źródeł ciepła/energii, prosimy o zachowanie szczególnej ostrożności przy wyborze takich ofert. Prosimy o rzetelny wybór firmy jak i instalatorów, nie sugerowanie się samą ceną bądź szybkim terminem, bo to może oznaczać, że jakość usługi nie będzie należyta. **Firmy te często powołują się lub sugerują współpracę z Urzędem Gminy Wisznia Mała, co nie jest prawdą.**



KONTYNUACJA GMINNEGO PROGRAMU WYMIANY PIECÓW! SKORZYSTAJ!

Główną przyczyną zanieczyszczeń powietrza są piece i kotły na węgiel i drewno, potocznie nazywane „kopciuchami”. Spalając w nich węgiel niskiej jakości lub śmieci wypuszczamy do powietrza duże ilości dymu i zanieczyszczeń o dużej toksyczności.

W ramach dofinansowania przedsięwzięć związanych z wymianą starego źródła ciepła na nowe, ekologiczne z budżetu gminy Wisznia Mała w 2021 roku wymieniono 94 kopciuchy. Na terenie naszej gminy mieszkańcy przede wszystkim wymienili swoje ogrzewanie na gazowe (48 szt.), kolejno są piece 5 klasy na ekogroszek lub pellet (29 szt.), ogrzewanie elektryczne (11 szt.) oraz 6 szt. pomp ciepła.

W 2022 roku kontynuujemy nabór wniosków do gminnego programu ograniczenia niskiej emisji polegającym na wymianie starych źródeł ciepła na nowe

Zgodnie z uchwałą antysmogową obowiązkowa wymiana pieców do końca:

Wymiana kotłów pozaklasowych

LIPIEC 2024

Wymiana kotłów klasy 3 i 4

LIPIEC 2028

ekologiczne.

Od stycznia br. zostało już złożonych 60 wniosków na dofinansowanie przedsięwzięć związanych z wymianą starego źródła ciepła na nowe, ekologiczne z budżetu gminy Wisznia Mała. Część umów już została podpisana i inwestycje są realizowane, kolejne umowy sukcesywnie są podpisywane z beneficjentami.

O dofinansowanie może się ubiegać osoba fizyczna posiadająca tytuł prawny do nieruchomości w zabudowie jednorodzinnej, w zabudowie wielolokalowej oraz wspólnoty mieszkaniowe.

Pomoc finansowa obejmuje przede wszystkim wymianę starego źródła ciepła na nowe ekologiczne.

W ramach gminnego programu można otrzymać zwrot w wysokości 50% kosztów poniesionych na wymianę źródła ciepła, **lecz nie więcej niż 10 000 zł dla budynku jednorodzinnego oraz 7 000 zł dla mieszkania w budynku wielorodzinnym.**

Do prac związanych z wymianą pieca można przystąpić dopiero po podpisaniu z

Wspólnie zadbajmy o czyste powietrze w naszej gminie

7 kroków do wymiany pieca

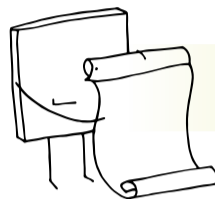

Złożenie wniosku o udzielenie dotacji do Urzędu Gminy Wisznia Mała

1

2

Weryfikacja wniosku przez pracowników gminy oraz oględziny źródła ciepła przeznaczonego do likwidacji

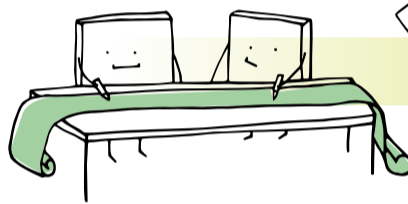

Podpisanie umowy z gminą

3

4

Rozpoczęcie inwestycji (wymiana pieca, faktury imienne na wnioskodawcę)

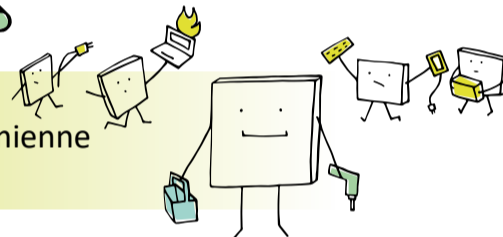

Po zakończonej inwestycji złożenie wniosku o rozliczenie dotacji

5

6

Oględziny nowego źródła ciepła oraz podpisanie karty rozliczenia dotacji

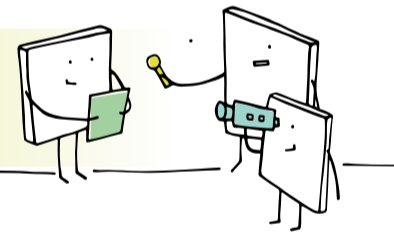

Wypłata dotacji z budżetu gminy Wisznia Mała

7

Gminą umowy o dotację, ponieważ przy rozliczeniu dotacji uwzględniane będą tylko te faktury/rachunki, których data wystawienia nie jest wcześniejsza niż data podpisania umowy o dotację. **Ważne jest także to, aby rachunki/faktury były wystawione imiennie na wnioskodawcę.**

Zachęcamy do skorzystania z gminnego programu dzięki, któremu można wymienić starego

kopciucha na nowe ekologiczne źródło m. in.:

- pompy ciepła
- kotły gazowe kondensacyjne
- kotły na pellet 5 klasy
- ogrzewanie elektryczne
- kotły na ekogroszek 5 klasy

Koszty poniesione przed podpisaniem umowy nie będą mogły być brane do dofinansowania.

Szczegóły na stronie www.wiszniamala.pl

Program finansowany ze środków budżetu gminy Wisznia Mała

KOMPOST

NIEDOCENIONY SKARB



Składowanie bioodpadów na kompostownik – przyzma.



Pozyskiwanie kompostu trwa około 8 miesięcy.

Odpadami biodegradowalnymi w naszych gospodarstwach domowych są przede wszystkim resztki roślinne, czyli liście, chwasty, trawa, rozdrobnione pędy i gałęzie roślin oraz wióry i odpady z drewna. Bioodpadami są również odpady kuchenne np.: obierki po warzywach i owocach, fusy po kawie i herbacie, skorupki jajek oraz papier (niekolorowy).

Czy wiesz, że bioodpady można powtórnie wykorzystać? Poprzez np. kompostowanie. Odpowiednio przygotowany kompost stanowi idealny nawóz do ogrodów przydomowych i trawników. Można go stosować w nieograniczonej ilości, ponieważ nie stanowi zagrożenia skażenia gleby, wręcz przeciwnie, poprawia jej strukturę oraz wzbogaca w substancje pokarmowe. Kompost nie tylko nic nie kosztuje, ale pozwala nam oszczędzić na wywozie bioodpadów i na kupnie nawozów do trawnika lub ogrodu.

Kompost jest najlepszym i najtańszym nawozem organicznym. Nie tylko nawozi glebę, ale i poprawia jej strukturę. Każdy z nas wie, ile mamy skoszonej trawy, suchych liści, resztek ogrodowych, bioodpadów z kuchni. Zamiast generować dodatkowe koszty ich wywozu, lepiej zrobić właśnie kompost. Nadaje się on do każdego rodzaju roślin, więc jest doskonałym nawozem nawet dla naszego trawnika.

Zaczynamy od znalezienia odpowiedniego miejsca na kompostownik. Zakładamy go w miejscu osłoniętych od wiatru i częściowo zacienionym. Zapewni to mniejszą utratę wilgotności kompostu. Kompost może być przechowywany na przyzmi, w kompostownikach drewnianych lub plastikowych.

Pryzma – nie wymaga dużego nakładu naszej pracy, wystarczy skła-



Odpadami biodegradowalnymi są różne resztki roślinne z naszego ogrodu, m.in. gałęzie, liście...

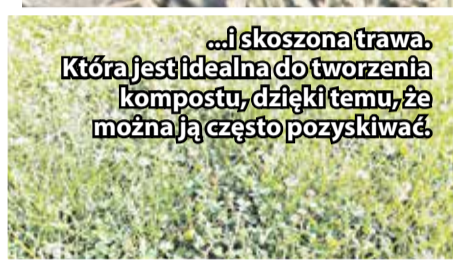

...i skoszona trawa. Która jest idealna do tworzenia kompostu, dzięki temu, że można ją często pozyskiwać.



Kompost, który już dojrzał, powinien mieć ciemny kolor i ziemisty zapach. Na wiosnę stosujemy go jako ściółkę oraz rozsypujemy na trawniku.

dać nasze bioodpady równomiernie w wyznaczonym miejscu. Zaletą jest nieograniczona pojemność, a wadą jej nieciekawy wygląd.

Drewniany pojemnik kompostowy – można go zbudować samemu, dostosować rozmiar do własnych potrzeb. Trzeba pamiętać o impregnowaniu drewna. Jednak później może być problem z ewentualnym przeniesieniem pojemnika i z czasem może zacząć wyglądać nieestetycznie.

Gotowy kompostownik z tworzywa sztucznego – jest najprostszym rozwiązaniem. Jest wodoszczelny, odporny na promieniowanie UV, wygląda estetycznie i jest bardzo łatwy w montażu. Można go kupić w różnych kształtach i rozmiarach. O pojemności od 280 do 900 litrów. Dostępne są również termokompostowniki, w których dzięki odpowiedniej temperaturze i wilgotności, gotowy kompost możemy uzyskać już po 4 miesiącach. A używając aktywatora do kompostu przyspieszymy cały proces jeszcze bardziej, a kompost wzbogacimy o cenne minerały oraz zniwelujemy nieprzyjemny zapach.

Skoszona trawa jest idealna do two-

żenia kompostu, dzięki temu, że można ją często pozyskiwać. Częste koszenie dobrze wpływa na trawnik, staje się on bardziej zagęszczony i rośnie na nim mniej chwastów. Odpowiednia długość dla naszego trawnika to 5-10 cm.

Pierwszą warstwą w naszym kompostowniku powinna być luźna warstwa z drobnych gałęzi lub słomy, zapewni to dobrą cyrkulację powietrza. Na takie podłoże układamy skoszoną trawę.



Bioodpadami są różne odpadki kuchenne.

Pamiętajmy również, że bioodpady w kompostowniku układamy w miarę cienkimi warstwami, na przemian suche i mokre. Mokre to będzie nasza świeżo skoszona trawa, sucha warstwa to rozdrobnione gałęzie, grube łodygi i inne twarde odpadki. Kompost z samej trawy ma nieprzyjemną woń i jest mazisty,

dlatego warto go kompostować z innymi resztkami roślinnymi, np. z kuchni. Dzięki temu ograniczymy ilość odpadów produkowanych w gospodarstwie.

Jeśli naszej trawy do kompostowania jest naprawdę dużo, warto przed wrzuceniem do kompostownika podsuszyć ją przez 2-3 dni, straci wtedy nadmiar wilgoci i zajmie mniej miejsca.

Zazwyczaj własny kompost mamy średnio po 8 miesiącach, jednak proces ten można skrócić nawet do paru miesięcy stosując odpowiedni termokompostownik i produkty przyspieszające kompostowanie. Dobrze jest również rozdrabniać odpady i od czasu do czasu przetrzucać przyzma.

Kompost, który już dojrzał, powinien mieć ciemny kolor i ziemisty zapach. Jego struktura powinna być zwarta i krucha oraz dobrze wchłaniać wodę. Jeśli znajdują się w nim pozostałości roślin, należy go przesiać i te pozostałości złożyć dalej na przyzma. Nawóz możemy jesienią przekopać razem z ziemią, przygotowując grządki pod przyszłoroczne uprawy. Na wiosnę stosujemy go jako ściółkę oraz rozsypujemy na trawniku.

TEGO NIE NALEŻY KOMPOSTOWAĆ:

- resztek kuchennych w postaci mięsa, kości
- ryb, serów
- odchodów psów i kotów
- kolorowo zadrukowanego papieru
- roślin zaatakowanych chorobami lub pasożytami
- toreb z odkurzacza
- popiołu, resztek budowlanych, chemikaliów
- metalu, plastiku, szkła
- niedopałków papierosów
- materiałów higienicznych np. pieluch
- resztek jedzenia w płynie

SUROWCE NADAJĄCE SIĘ DO KOMPOSTOWANIA:

- skoszona trawa (powinna być układana
- cienkimi warstwami)
- liście, igliwie sosnowe (najlepiej wymieszane
- z innymi odpadami np. skoszoną trawą)
- gałęzie drzew i krzewów (powinny być pocięte)
- słoma i siano
- skorupki jaj (zgniecione)
- fusy od kawy i herbaty
- popiół drzewny
- resztki warzyw i owoców, chwasty, łąty (nie mogą być zbyt wilgotne i zarażone chorobami roślin)
- wytłaczanki papierowe po jajkach (najlepiej rozdrobnione)

ŚWIEŻY KOMPOST

– WPROST Z KOMPOSTOWNIKA

(po kilku miesiącach kompostowania odpadów) można bezpośrednio wykorzystać:

- pod drzewa i krzewy owocowe oraz kwiatowe
- przed sadzeniem krzewów, drzewek lub kapusty i ziemniaków (przekopać ziemię z kompostem na 2 tygodnie przed sadzeniem)
- jako nawóz pod warzywa takie jak: pomidory, ogórki, kapusta, dynia

CZYSSTE POWIETRZE W GMINIE WISZNIA MAŁA

SKORZYSTAJ Z POMOCY PUNKTU KONSULTACYJNEGO

Gmina Wisznia Mała w ramach podpisanego porozumienia z Wojewódzkim Funduszem Ochrony Środowiska i Gospodarki Wodnej we Wrocławiu prowadzi punkt konsultacyjny w Urzędzie Gminy w Wiszni Małej, dzięki któremu istnieje możliwość uzyskania pomocy w zakresie wypełnienia i złożenia wniosku o dofinansowanie i rozliczenia przedsięwzięć w ramach programu Czyste Powietrze.

Program Czyste Powietrze

„Czyste Powietrze”, to ogólnopolski program dopłat do wymiany starych pieców oraz docieplenia domów jednorodzinnych, którego celem jest poprawa jakości powietrza oraz zmniejszenie emisji gazów cieplarnianych.

Dla kogo?

Program skierowany jest do właścicieli lub współwłaścicieli jednorodzinnych budynków mieszkalnych, lub wydzielonych w budynkach jednorodzinnych lokali mieszkalnych z wyodrębnioną księgą wieczystą.

Beneficjenci

Część I programu dla Beneficjentów uprawnionych do podstawowego poziomu dofi-

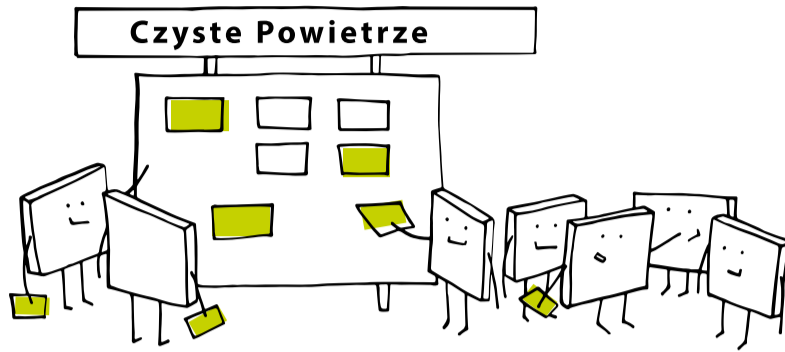

nansowania:

Osoby fizyczne, będące właścicielami/współwłaścicielami budynków mieszkalnych jednorodzinnych lub wydzielonych w budynkach jednorodzinnych lokali mieszkalnych z wyodrębnioną księgą wieczystą, o dochodzie rocznym nieprzekraczającym kwoty 100 000 zł.

Część II programu dla Beneficjentów uprawnionych do podwyższonego poziomu dofinansowania

Osoby fizyczne, które łącznie spełniają następujące warunki:

1) są właścicielami/współwłaścicielami budynku mieszkalnego jednorodzinnego lub wydzielonego w budynku jednorodzinny lokal mieszkalny z wyodrębnioną księgą wieczystą;

2) przeciętny miesięczny dochód na jednego członka ich gospodarstwa domowego nie przekracza kwoty:

- 1564 zł w gospodarstwie wieloosobowym,
- 2189 zł w gospodarstwie jednoosobowym.

Od stycznia 2022 roku uruchomiona została III część programu dla Beneficjentów uprawnionych do najwyższego poziomu dofinansowania. Osoby fizyczne muszą spełnić następujące warunki:

Przeciętny miesięczny dochód na jednego członka ich gospodarstwa domowego nie może przekroczyć kwoty:

- 900 zł w gospodarstwie wieloosobowym,
- 1 260 zł w gospodarstwie jednoosobowym.

Więcej informacji można uzyskać w Urzędzie Gminy w Wiszni Małej pod numerem telefonu (71) 308 48 32, 506 658 920

Gmina Wisznia Mała najlepsza do życia!

Mieszkaż w gminie Wisznia Mała i nie jesteś zameldowany? Weź udział w konkursie. Konkurs skierowany jest do osób nie posiadających meldunku stałego, a mieszkających na terenie gminy Wisznia Mała. Wystarczy zameldować się, wypełnić wniosek konkursowy i złożyć go w Punkcie Obsługi Klienta.



www.wiszniamala.pl/dla-mieszkancow/aktualnosci/konkursy/konkurs-meldunkowy/

Punkt konsultacyjny Programu „Czyste Powietrze”

W czwartek 31 marca odbyło się czwarte spotkanie informujące mieszkańców gminy Wisznia Mała o punkcie konsultacyjnym Programu „Czyste Powietrze” w naszej gminie. Na spotkaniu zostały przedstawione ogólne zasady ubiegania się o

dofinansowanie do wymiany starego źródła ciepła na nowe - ekologiczne. Punkt konsultacyjny funkcjonuje w Urzędzie Gminy Wisznia Mała, zainteresowanych mieszkańców naszej gminy zapraszamy do kontaktu.

Tel.: 71 308 48 32



AKTUALIZACJA - DEKLARACJI O WYSOKOŚCI OPŁATY ZA GOSPODAROWANIE ODPADAMI KOMUNALNYMI – NIERUCHOMOŚCI ZAMIESZKAŁE

Przypominamy o obowiązku zmiany deklaracji odpadowych (ilości osób zamieszkujących/zmiany danych składających deklarację), w sytuacji gdy na nieruchomości:

- Urodzi się małe dziecko/dzieci – zgłaszamy zwiększenie ilości osób,
- Zwiększy lub zmniejszy się liczba osób zamieszkujących nieruchomość,
- Umrze członek rodziny – należy zmienić również dane identyfikacyjne jeśli

deklaracja była złożona na osobę zmarłą.

Deklarację korygującą składamy na standardowym druku deklaracji o wysokości opłaty za gospodarowanie odpadami komunalnymi. Druk można pobrać na stronie www.wiszniamala.pl / w zakładce dla mieszkańców / ochrona środowiska.



Zgłoszenie zmiany danych powinno nastąpić do 10 dnia miesiąca następującego po miesiącu, w którym nastąpiła zmiana danych.

Aplikacja dla mieszkańców

Zachęcamy do korzystania z aplikacji gospodarka odpadami (system SEGREGO), która umożliwi mieszkańcom w wygodny sposób wyszukać swój harmonogram odbioru odpadów, który odnosi się do konkretnego adresu posesji, a nawet włączyć przypomnienia o nadchodzących terminach wywozu śmieci czy płatnościach.

System jest bezpłatny, a mieszkańcy mają do niego dostęp w aplikacji mobilnej „BLISKO” dostępnej na Android i iOS. Dzięki aplikacji

będziemy otrzymywać przypomnienia na telefon i wszystkie informacje będą zawsze pod ręką. W razie wątpliwości ułatwi nam również prawidłową segregację. Pomoże nam w tym wyszukiwarka „gdzie wyrzucić” oraz kompendium wiedzy „warto wiedzieć”, w którym znajdziemy naprawdę wiele ciekawych informacji. Aplikacja BLISKO poza Gospodarką Odpadami w gminie Wisznia Mała udostępnia subskrypcję wiadomości od innych lokalnych nadawców np. „Policja”.

Zadbaj o swojego małego sąsiada

Zapraszamy Mieszkańców Gminy Wisznia Mała do wywieszania skrzynek lęgowych dla ptaków. Bliskość budki lęgowej daje nam możliwość obserwowania piękna przyrody, słuchania ptasich trelów oraz ma duże walory edukacyjne szczególnie dla dzieci. Takie prawdziwe lekcje przyrody są o wiele ciekawsze od zwykłych książek.

Część to skrzyńki dla tak zwanych dziuplaków – czyli ptaków zakładających swoje gniazda w dziuplach (między innymi: sikora bogatka, sikora modra, pleszka, muchołówka, wróbel, mazurek, dzięcioły itp.). Budki mają zróżnicowane średnice otworów wlotowych, tak aby mogłyby być zasiedlane przez różne gatunki ptaków. Pozostałe to skrzyńki dla tzw. półdziuplaków, czyli ptaków zakładających swoje gniazda w np. wypróchniałych otworach czy szczelinach (między innymi: muchołówka szara czy kopciuszek). Budki lęgowe zastępują ptakom naturalne schronienia jakimi są wypróchniałe otwory czy dziuple wydrążone w pniach starych drzew przez dzięcioły. Ptaki są naszymi naturalnymi sprzymierzeńcami w walce ze szkodnikami, tak więc powinniśmy dbać o to aby w naszej okolicy zapewnić im odpowiednie warunki rozwoju.

Budkę dla ptaków można zakupić w każdym sklepie ogrodniczym, zachęcamy również do własnoręcznego budowania takich domków. Jakie cechy powinna posiadać budka? Najważniejsze żeby była bezpieczna, wbrew pozorom drzątek, który często przy takich budkach widzimy, jest właśnie ułatwieniem dla drapieżnika, więc z niego trzeba zrezygnować. Dobrym rozwiązaniem jest przedłużenie przodu budki. Deski powinny być grubości minimum 2 cm, jest to ochrona przed przegrzaniem, gdy świeci słońce. Nie należy heblować, impregnować, ani malować desek użytych do budowy budki – ptakom

łatwiej chwycić się chropowatej powierzchni, a zapach farb jest dla nich bardzo długo wyczuwalny. Przy głębokich budkach można zrobić wyżłobienie pilnikiem poziomym rowków, po wewnętrz-

nej stronie, by ptaki łatwiej mogły się w niej poruszać.

Taki domek dla naszych małych sąsiadów nie powinien znajdować się zbyt blisko domu i miejsc w których spędzamy dużo czasu. Pta-

ki wybierają spokojne miejsca. Jeśli domek nie zostanie zasiedlony w ciągu dwóch kolejnych sezonów lęgowych, należy go przenieść w inne miejsce.



(09)	Pompa ciepła	<input type="checkbox"/>	___	<input type="checkbox"/>	___	<input type="checkbox"/>	<input type="checkbox"/>
(10)	Ogrzewanie elektryczne / bojler elektryczny	<input type="checkbox"/>	___	<input type="checkbox"/>	___	<input type="checkbox"/>	<input type="checkbox"/>
(11)	Kolektory słoneczne do ciepłej wody użytkowej lub z funkcją wspomaganie ogrzewania	<input type="checkbox"/>	___	<input type="checkbox"/>	___	<input type="checkbox"/>	<input type="checkbox"/>

Należy wypełnić pkt. B02 i B03 jeżeli w pkt. B01 zaznaczono odpowiedź 2 lub 3 (jeżeli w budynku zainstalowany jest kocioł lub kotły na paliwo stałe).

B02 Klasa kotłów na paliwo stałe oraz liczba zainstalowanych kotłów w poszczególnych klasach Zaznaczyć na podstawie tabliczki znamionowej lub dokumentu poświadczającego emisję		B03 Rodzaje stosowanych w kotłach paliw stałych Należy zaznaczyć wszystkie rodzaje stosowanych paliw stałych
	Klasa kotła / kotłów	Liczba
(01) <input type="checkbox"/>	Poniżej klasy 3 lub brak informacji	___
(02) <input type="checkbox"/>	Klasa 3	___
(03) <input type="checkbox"/>	Klasa 4	___
(04) <input type="checkbox"/>	Klasa 5	___
(05) <input type="checkbox"/>	Ekoprojekt	___
(01) <input type="checkbox"/>	Węgiel i paliwa węglowodopodne	
(02) <input type="checkbox"/>	Pellet drzewny	
(03) <input type="checkbox"/>	Drewno kawałkowe	
(04) <input type="checkbox"/>	Inny rodzaj biomasy	

C01	Czy w budynku znajduje się lokal lub lokale niemieszkalne ⁴ ogrzewane źródłem ciepła nieuwzględnionym w niniejszej deklaracji?	(01) <input type="checkbox"/> Tak → należy dołączyć Formularz B (02) <input type="checkbox"/> Nie
-----	---	--

Dane kontaktowe osoby wypełniającej formularz deklaracji

D01	Wypełniający formularz	(01) <input type="checkbox"/> Właściciel / Współwłaściciel	(02) <input type="checkbox"/> Zarządzający
D02	Imię i nazwisko wypełniającego lub nazwa instytucji / firmy	
D03	Telefon kontaktowy (opcjonalnie)	
D04	Adres poczty elektronicznej (opcjonalnie)	
D05	Dane adresowe wypełniającego tożsame z adresem budynku/lokalu, którego dotyczy formularz	(01) <input type="checkbox"/> Tak	(02) <input type="checkbox"/> Nie

Dane adresowe osoby wypełniającej formularz deklaracji (wypełnić jeżeli adres wypełniającego jest inny niż adres budynku / lokalu, którego dotyczy formularz)

D06	Kraj	D07	Województwo
D08	Powiat	D09	Gmina
D10	Miejscowość	D11	Ulica
D12	Numer budynku	___	D13	Numer lokalu	___
D14	Kod pocztowy	___ - ____			

Data wypełnienia formularza

Podpis wypełniającego

⁴ Formularz B deklaracji wypełnić należy dla każdego lokalu zlokalizowanego w budynku mieszkalnym wykorzystywanego na cele inne niż mieszkalne wyposażonego we własne źródło ciepła (np. lokal gospodarczy, produkcyjny, usługowy, handlowy, garaż lub inny lokal niemieszkalny) oraz dla każdego odrębnego budynku o funkcjach niemieszkalnych wyposażonego w źródło ciepła (np. budynek gospodarczy, produkcyjny, usługowy, handlowy, garaż lub inny budynek niemieszkalny).

PAMIĘTAJ, ZŁÓŻ DEKLARACJĘ

o źródłach ogrzewania budynków

Dotyczy również firm!



Deklaracja dotycząca źródeł ciepła i źródeł spalania paliw

Formularz A – budynki i lokale mieszkalne

- W przypadku **budynków jednorodzinnych** obowiązek wypełnienia deklaracji spoczywa na właścicielu budynku.
- W przypadku **budynków wielorodzinnych** obowiązek wypełnienia deklaracji spoczywa na podmiocie zarządzającym budynkiem (wspólnota mieszkaniowa, spółdzielnia mieszkaniowa, podmiot administrujący lub właściciel).
- Należy wypełnić odrębny formularz A deklaracji dla każdego posiadanego lub zarządzanego budynku mieszkalnego.
- W przypadku posiadania / zarządzania budynkami o funkcjach niemieszkalnych z zainstalowanym źródłem ciepła, należy wypełnić formularz B deklaracji odrębnie dla każdego budynku / lokalu niemieszkalnego.
- Formularz należy wypełnić wstawiając symbol X w kwadratowych polach przy wybranych odpowiedziach. W oznaczonych miejscach należy wpisać odpowiedzi tekstowe i liczbowe.

Deklaracja dotyczy źródła ciepła/spalania paliw uruchomionego po 1 lipca 2021 r.

Dane adresowe budynku

A01	Województwo	A02	Powiat
A03	Gmina	A04	Miejscowość
A05	Ulica	A06	Numer budynku	___
A07	Kod pocztowy	___ - ___			

A08 Rodzaj budynku

- (01) Budynek jednorodzinny (w tym w zabudowie bliźniaczej i szeregowej)
- (02) Budynek wielorodzinny → liczba wszystkich lokali mieszkalnych¹ w budynku: ____
- (03) Budynek zbiorowego zamieszkania² → liczba wszystkich lokali zbiorowego zamieszkania³ w budynku: ____

Należy wypełnić pkt. A09 jeżeli w budynku znajduje się więcej niż jeden lokal mieszkalny

A09 Deklaracja dotyczy:

- (01) wszystkich lokali mieszkalnych / zbiorowego zamieszkania w budynku
- (02) wybranych lokali mieszkalnych / zbiorowego zamieszkania w budynku:
→ liczba lokali mieszkalnych / zbiorowego zamieszkania objętych deklaracją: ____
→ numery lokali mieszkalnych / zbiorowego zamieszkania objętych deklaracją:

B01 Rodzaj i liczba źródeł ciepła zainstalowanych oraz eksploatowanych w budynku

Należy zaznaczyć wszystkie zainstalowane w budynku urządzenia / instalacje stanowiące źródła ciepła nawet, jeśli nie są używane oraz podać ich liczbę, następnie wskazać liczbę i funkcję (ogrzewanie / ciepła woda użytkowa) urządzeń / instalacji wykorzystywanych na bieżąco lub w sezonie grzewczym.

Źródło ciepła	Zainstalowane źródło	Liczba zainstalowanych źródeł	Eksploatowane źródło	Liczba eksploatowanych źródeł	Funkcja	
					Ogrzewanie (c.o.)	Ciepła woda (c.w.u.)
(01) Miejska sieć ciepłownicza / ciepło systemowe / lokalna sieć ciepłownicza	<input type="checkbox"/>	___	<input type="checkbox"/>	___	<input type="checkbox"/>	<input type="checkbox"/>
(02) Kocioł na paliwo stałe (węgiel, drewno, pellet lub inny rodzaj biomasy) z ręcznym podawaniem paliwa / zasypowy	<input type="checkbox"/>	___	<input type="checkbox"/>	___	<input type="checkbox"/>	<input type="checkbox"/>
(03) Kocioł na paliwo stałe (węgiel, drewno, pellet lub inny rodzaj biomasy) z automatycznym podawaniem paliwa / z podajnikiem	<input type="checkbox"/>	___	<input type="checkbox"/>	___	<input type="checkbox"/>	<input type="checkbox"/>
(04) Kominek / koza / ogrzewacz powietrza na paliwo stałe (drewno, pellet lub inny rodzaj biomasy, węgiel)	<input type="checkbox"/>	___	<input type="checkbox"/>	___		
(05) Piec kafłowy na paliwo stałe (węgiel, drewno, pellet lub inny rodzaj biomasy)	<input type="checkbox"/>	___	<input type="checkbox"/>	___	<input type="checkbox"/>	<input type="checkbox"/>
(06) Trzon kuchenny / piekociuchnia / kuchnia węglowa	<input type="checkbox"/>	___	<input type="checkbox"/>	___		
(07) Kocioł gazowy / bojler gazowy / podgrzewacz gazowy przepływowy/ kominek gazowy	<input type="checkbox"/>	___	<input type="checkbox"/>	___	<input type="checkbox"/>	<input type="checkbox"/>
(08) Kocioł olejowy	<input type="checkbox"/>	___	<input type="checkbox"/>	___	<input type="checkbox"/>	<input type="checkbox"/>

¹ Lokal mieszkalny – trwałe wydzielony fragment nieruchomości, budynku mieszkalnego, służący do zaspokojenia potrzeb bytowych co najmniej jednej osoby. Składa się przeważnie z kilku pokoi, kuchni, łazienki oraz korytarza.

² Budynek zbiorowego zamieszkania – budynek przeznaczony do okresowego pobytu ludzi, w szczególności hotel, motel, pensjonat, dom wypoczynkowy, dom wycieczkowy, schronisko młodzieżowe, schronisko, internat, dom studencki, budynek koszarowy, areszt śledczy itp., a także budynek do stałego pobytu ludzi, np. dom dziecka, dom rencistów, dom zakonny.

³ Lokal zbiorowego zamieszkania – lokal służący celom okresowego pobytu ludzi w budynku zbiorowego zamieszkania.

Do 30 czerwca 2022 r. każdy właściciel domów jednorodzinnych, zarządcy budynków wielolokalowych (np. spółdzielnie i wspólnoty mieszkaniowe) oraz właściciele czy zarządcy lokali usługowych, handlowych, muszą złożyć deklarację do Centralnej Ewidencji Emisyjności Budynków.



Każdy budynek, który posiada źródło ciepła lub spalania paliw do 1 MW mocy należy zgłosić wypełniając odpowiednią deklarację.

Deklarację można złożyć samodzielnie, bez wychodzenia z domu (www.zone.gunb.gov.pl), żeby to zrobić musisz posiadać profil zaufany albo podpis elektroniczny.

Jeżeli nie masz dostępu do internetu albo podpisu elektronicznego, deklarację możesz złożyć we właściwym dla miejsca budynku Urzędzie gminy osobiście lub listownie.

Jeżeli zostanie założone nowe źródło ciepła, deklarację należy złożyć w terminie 14 dni od dnia pierwszego uruchomienia tego źródła ciepła lub źródła spalania paliw

Za niezłożenie w wyznaczonym terminie, czyli do 30 czerwca 2022, deklaracji do ewidencji CEEB, można zostać ukaranym grzywną w wysokości do 500 zł, a w sądzie do 5000 zł.

www.ceb.gov.pl

Termin upływa
30 czerwca
2022 roku!